

広報

おいらせ

11

Public Relations
2020 No.189



【表紙】北組まつり
今月のピックアップ記事

- ▶ 令和3年度 保育所・認定こども園・幼稚園等の利用案内—P6～
- ▶ 令和元年度 決算報告 町のお金の使いみち—P8～
- ▶ 犬の飼い主の皆さんへ—P13
- ▶ Person OIRASE「蛸名和生さん」—(裏表紙)

新型コロナウイルス感染症の影響により、
中止する行事・イベントがあります。(P2)

行事・イベントの中止

新型コロナウイルス感染症の影響により、次の行事・イベントを中止します。ご理解のほどよろしくお祈いします。

行事・イベント名	当初予定日	方針	問い合わせ先
町総合防災訓練	11月1日	中止	まちづくり防災課 ☎0178-56-2131
北公民館文化祭	11月7日～8日	中止	社会教育・体育課 ☎0178-56-4276
おいらせ子ども会まつり	11月8日	中止	
日本一のおいらせ鮭まつり	11月14～15日	中止	町観光協会事務局 (商工観光課内) ☎0178-56-4703

※令和2年度成人式は、令和3年1月10日⑩に開催予定です。
詳しくは、社会教育・体育課にお問い合わせください。

行事・イベント開催時は 感染防止対策を忘れずに

新型コロナウイルス感染拡大防止のための制限・自粛が、少しずつ緩和されてきました。町内でも、休止していた行事・イベントが感染防止対策を実施したうえで、再開されています。

引き続き、行事・イベントの主催者は、感染防止対策を徹底し、安全・安心な運営に努めましょう。また、参加者も協力し、感染を拡大させないようにしましょう。



●行事・イベント開催における主な感染防止対策の例

感染防止対策	内容
手洗い	こまめな手洗いの推奨
消毒	(主催者側による)施設内のこまめな消毒、消毒液の設置など
換気	こまめな換気など
参加者の制限、把握	入場時の検温、入場者の連絡先の把握など
行事・イベント前後の行動管理	行事・イベント前後の感染防止の注意喚起

2020
11

— 目次 —

- 02** — 新型コロナウイルス関連情報
- 04** — ストレスと上手に向き合いましょう
- 06** — 令和3年度 保育所・認定こども園・幼稚園等の利用案内
- 08** — 令和元年度 決算報告 町のお金の使いみち
- 10** — おいらせ町出前講座
- 13** — 犬の飼い主の皆さんへ
- 14** — 町営住宅入居者を募集します
- 15** — 新着図書案内
- 16** — まちのわだい
- 18** — 情報インフォメーション
- 24** — Person OIRASE 「姥名和生さん」

【今月の表紙】9月20日⑩、附祭会北組まつりで披露されたまつりばやしの様子。感染症対策が徹底された中で行われていました。
(17ページ)



町商工会プレミアム付商品券は11月30日まで!

「おいらせ町商工会プレミアム付商品券」の使用期限は令和2年11月30日⑩までとなっております。お早めに町内商品券取扱店にてご使用ください。

〈おいらせ町商工会プレミアム付商品券とは…〉

新型コロナウイルス感染症により低迷する個人消費を喚起し、町内事業所の売上向上を図るため、町補助金を活用し、発行されました。(商品券の販売は、終了しています。)

共通券 (緑色) 町内の全取扱店で使用できます。

専用券 (オレンジ) 町内の中小取扱店(売場面積499㎡以下)でのみ使用できます。

注意: 令和2年11月30日⑩を過ぎると使用できなくなります!
商品券は払い戻しできませんので、ご了承ください。

問 おいらせ町商工会 本所 ☎0178-56-2511 支所 ☎0178-52-2029

傷病手当金の支給適用期間を延長しました (新型コロナウイルス感染症関連)

傷病手当金の支給適用期間を、令和2年1月1日から令和2年12月31日までに延長しました(当初は9月30日まで)。必要書類など詳しくは、お問い合わせください。

傷病手当金…国民健康保険および後期高齢者医療の加入者(被保険者)が、新型コロナウイルス感染症に感染、または発熱などの症状で感染が疑われ、その療養のために仕事ができなかった期間があり、給与の全部または一部を受けることができなかつた等、一定の要件を満たす場合に、支給されます。

問 国民健康保険加入者 → 町民課 国保係 ☎0178-56-4218
後期高齢者医療加入者 → 青森県後期高齢者医療広域連合 ☎017-721-3821

【新型コロナウイルス感染症に関する相談窓口】

●感染症に関する予防方法など、一般的な相談や問い合わせは、次の窓口にご相談ください。

青森県新型コロナウイルス感染症コールセンター
受付時間: 24時間対応(土日・祝日も実施)
☎0120-123-801
(フリーダイヤル)

厚生労働省電話相談窓口
受付時間: 9時~21時(土日・祝日も実施)
☎0120-565-653
(フリーダイヤル)

●感染が疑われる症状が出た場合は…

次のいずれかに該当する場合は、ご相談ください。

- 息苦しさ(呼吸困難)、強いだるさ(倦怠感)、高熱などの強い症状のいずれかがある場合
- 妊娠中の方、重症化しやすい方(高齢者や基礎疾患がある方など)で、発熱や咳などの比較的軽い風邪の症状がある場合
- 上記以外の方で発熱や咳など比較的軽い風邪の症状が続く場合











三戸地方保健所 帰国者・接触者相談センター

☎0178-27-5111

ストレスと上手に向き合いましょう



新型コロナウイルスの感染拡大によって、日常生活の変化や先の見えない状況への不安からストレスを感じている方も多いかと思います。ストレスを抱えた状態が続くと次の症状が現れます。

- | | |
|--|--|
|  イライラする |  人との交流を避ける |
|  頭痛 |  ケアレスミス |
|  無気力 |  眠れない |
|  疲労感 |  食欲が出ない など... |

上記の症状が出てきた時は、**要注意!**まずは、自分でできるストレスケアをしましょう。

自分でできる! ストレスケア



ストレスをため込まない

ストレスを完全に取り去ること、解消することは難しいです。新型コロナウイルスの影響で行動が制限されていますが、休息をとる、趣味に費やすなど、ストレスをため込まないよう、心がけましょう。



生活習慣を整える

不規則な生活習慣は、「こころ」と「からだ」の不調の原因になります。「栄養バランスの良い食事」、「適度な運動」、「十分な睡眠」を心がけ、生活習慣を整えましょう。

ひとりで悩まずご相談ください

自分が抱えている悩みごとや心配ごとを、身近な人や相談機関(関連18、21ページ)に相談することで、解決したり、気持ちが軽くなったりすることがあります。町でも、「こころの相談窓口」を開設しておりますので、ご相談ください。



問 こころの相談窓口 (保健こども課) ☎0178-56-4551

国民健康保険人間ドック 受診者の追加募集

国民健康保険加入者の人間ドック受診希望者を、追加募集します。

12月11日(金)までに、町民課窓口(役場本庁舎1階)へお越しいただくか、または電話でお申し込みください。

対象者(受診できる方) 30歳以上の町民で、国保加入者

実施場所 八戸西健診プラザ(八戸市長苗代)

実施期間 令和3年2月27日(金)まで

※日曜日・祝日、年末年始は実施していません。

※土曜日は受診希望者が多いため、ご希望に添えない場合があります。ご了承ください。

募集人数 50人(募集人数に達し次第、締め切ります。)

自己負担金 8,000円

申込方法 ①窓口で申し込みの場合

窓口で、申込用紙と封筒をお渡ししますので、申込用紙に必要事項を記入のうえ、八戸西健診プラザへ郵送してください。

②電話で申し込みの場合

電話でお名前、ご住所などをお聞きします。その後、町民課から八戸西健診プラザの申込用紙と封筒をお送りしますので、申込用紙に必要事項を記入のうえ、八戸西健診プラザへ郵送してください。

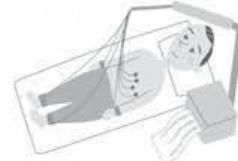

問 町民課 ☎0178-56-4218

こんにちは、地域包括支援センターです! No.68

地域包括支援センターは、高齢者の介護・健康・福祉・権利擁護・介護予防などに関する総合相談窓口です。今回は、町の栄養士から「食」に関するメッセージをお伝えします。

「高齢者の食生活」～コロナ禍における注意点～

新型コロナウイルス感染症は、私たちの日常生活に変化をもたらし、「食生活」にも影響を与えています。さまざまな制限やそれに伴うストレスが多い今こそ、食事の内容に気をつけましょう!

《1～3を上手に組み合わせて食べましょう!》

1. 主食(ごはんなど)

お茶碗一杯程度をとりましょう。(食欲がない日は、おかゆやうどんでも可)

2. 主菜(おかず)

不足すると骨がもろくなったり、筋肉が減少したりして、転倒や骨折の危険性が高くなります。魚、肉、卵を積極的にとるようにしましょう。味噌汁などの汁物に加えると、だしや味噌のコクで食べやすくなります。

3. 副菜(野菜料理)

生よりも煮込む、ゆでるなどして、たっぷり食べましょう。和え物は酢を使うと食欲がアップし、唾液も増えて飲み込みやすくなります。野菜は、風邪の予防にもなり、体調を整えてくれます。

《認知症予防のために積極的に食べましょう!》

- ◆魚油(記憶力低下、がんなどの予防):アジ、イワシ、サバ、サンマ、マグロ(EPA、DHA)
- ◆ビタミンC(感染症予防、美肌効果、鉄吸収):レモン、ブロッコリー、グレープフルーツ、さつまいも、レンコン
- ◆ビタミンE(抗酸化作用):かぼちゃ、玄米、春菊、たけのこ、ニラ、ほうれん草
- ◆βカロテン、ビタミンA(皮膚や粘膜の保持など):アスパラガス、オクラ、小松菜、しし唐、ピーマン、トマト

*高齢者がいるご家族のみなさんへ

先の見えない感染症予防生活ですが、生活不活発の進行を予防するために、意識して声がけしましょう!

問 町地域包括支援センター
(役場本庁舎1階)

☎ 0178-56-2132





令和3年度 保育所・認定こども園・ 幼稚園等の利用案内

令和3年度に保育所・認定こども園・幼稚園等の利用を希望する方は、次のとおりお申し込みください。保育所等の**継続利用**を希望する方も、現況の届出(保育の必要性の確認など)のため、お申し込みが必要です。

※ただし、「子ども・子育て支援新制度」に移行していない幼稚園は**手続不要**です。

新制度への移行状況については、利用を希望する施設に直接お問い合わせください。



施設区分 (利用区分)		保育所等【新規・継続】 ○認可保育所 ○認定こども園の保育所機能部分	幼稚園等【新規のみ】 ○新制度に移行した幼稚園 ○認定こども園の幼稚園機能部分
受付期間	令和3年4月からの利用および保育所等の継続利用	<p>(第1期受付期間) 令和2年11月16日(月)から令和2年12月16日(水)まで</p> <p>(第2期受付期間) 令和2年12月17日(木)から令和3年1月18日(月)</p> <p>(第3期受付期間) 令和3年1月19日(火)から令和3年2月19日(金)</p> <p>(第4期受付期間) 令和3年2月22日(月)から令和3年3月19日(金)</p> <p>※継続利用の場合、受付期間は第1期のみです。</p> <p>※保育所等は、各受付期間中に利用定員を超過した場合、期別ごとに選考を行います。次期受付は実施しませんので、お早めにお申し込みください。(各世帯の「保育を必要とする事由」に基づいた選考のため、先着順ではありません。)</p> <p>※幼稚園等は、各施設で選考します。募集期間は施設によって異なりますので、希望する施設に直接お問い合わせください。</p>	
	令和3年5月以降の利用	利用希望月の前月20日までに お申し込みください。 ※町外の保育所等は、前月10日まで	各施設に入園願書を提出する際にお申し込みください。

施設区分 (利用区分)	保育所等【新規・継続】 ○認可保育所 ○認定こども園の保育所機能部分	幼稚園等【新規のみ】 ○新制度に移行した幼稚園 ○認定こども園の幼稚園機能部分
受付場所	①保健こども課(役場本庁舎1階) ※役場分庁舎、北部出張所では受付できません。 ②利用を希望する保育所等 ※町外の保育所等を希望する場合は、保健こども課のみの受付です。	(町内外問わず)利用を希望する幼稚園等
受付時間	①保健こども課は、8時15分～17時 ※ただし、土・日・祝日を除く。 ②利用を希望する保育所等の開所時間内	利用を希望する幼稚園等の開所時間内
手続きに必要なもの ※詳しくは受付場所、町ホームページでご確認ください。	①支給認定申請書兼利用申込書 ②はんこ(認印) ③保育が必要であることを証明する書類 ④個人番号(マイナンバー)に関する身元確認書類(運転免許証など)	①支給認定申請書兼利用申込書 ②はんこ(認印) ③個人番号(マイナンバー)に関する身元確認書類(運転免許証など)



- ・おいらせ町内に住所がある方は、町から「支給認定」を受けます。
- ・保育所等は「支給認定」および「利用申込み」、幼稚園等は「支給認定」の手続きがそれぞれ必要です。

問 保健こども課 ☎0178-56-4259

子育て支援センター情報

子育て支援センター事業は、育児相談や親子教室、子育てサークルの育成・支援などを、町が3カ所の保育施設に委託して実施しています。

お問い合わせ先

三田保育園 ☎0178-56-2008
菜の花こども園 ☎0176-53-8670
あゆみ保育園 ☎0178-52-2206

●11月の行事予定

各センターの行事予定は、町ホームページ
(<http://www.town.oirase.aomori.jp/soshiki/1133/kosodateshienc.html>)



からご確認ください。各行事は、子育て家庭ならどなたでも参加できます。参加を希望する方は、各施設に直接お問い合わせください。
※新型コロナウイルス感染症の拡大状況により、日程が変更となる場合もあります。

●お楽しみ広場

3園合同で、えほん、手遊び、ふれあい遊びなどが楽しめる「お楽しみ広場」を毎月開催します。予約不要ですので、興味がある方はぜひ一度お越しください。(日時と場所は、各園へお問い合わせください。)

有料広告

新しい温度の測り方

触れずに素早く測れる、非接触型温度計



サーモスマイル
ThermoSmile
今だから一家に一台
家庭も! オフィスも! 店舗も!
特別価格 3,620円(税別)

在庫数量に限りがありますので、事前にご連絡ください。
青森ロジテック株式会社 おいらせ町下前田137-3
☎0178-52-6993 営業時間:9時30分～18時
本器は表面温度を測定する製品です。医療用の体温計ではありません。

有料広告

相続・契約・官庁提出書類・外国人入管法申請取次
administrative scrivener(行政書士) 행정서사



にしだて法務事務所

上北郡おいらせ町上明堂48番地23

ユニバース西方
徒歩1分

TEL 090-3649-3928
FAX 0178-52-8240

令和元年度 決算報告 町のお金の使いみち

問 財政管財課 ☎0178-56-4278

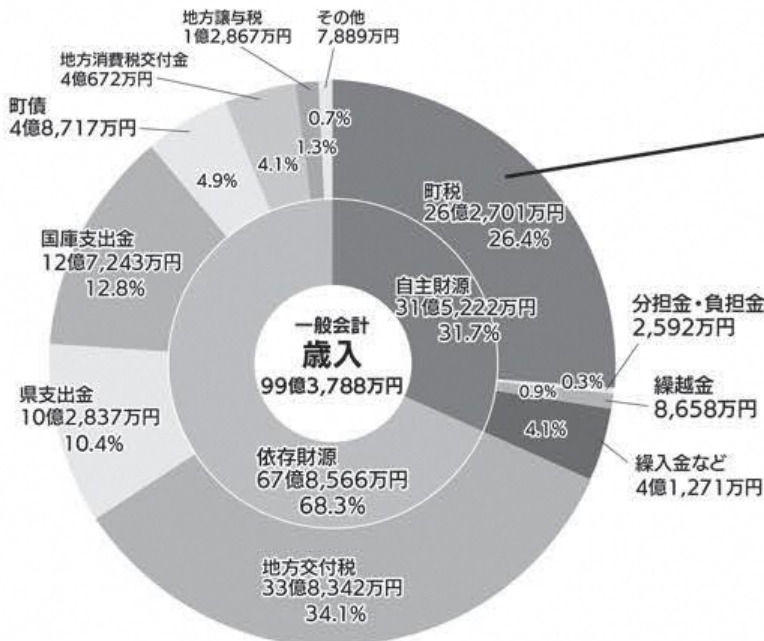

固定資産税	11億7,201万円
町民税	11億7,260万円
町たばこ税	1億9,960万円
軽自動車税	8,280万円

●歳入 (収入)

令和元年度一般会計の歳入額は、99億3,788万円(前年度比5億6,068万円減)となりました。減となった理由は、町債、県支出金および地方交付税が減額になったためです。

☑ 地方交付税

一定の行政サービスを提供できるよう、人口や税収などに応じて国から交付されるお金

☑ 県支出金、国庫支出金

国や県が行う事業を町に委託する場合や、町が行う事業に一定の割合で交付されるお金

☑ 町債

町で調達する資金(町の借金)

※グラフ内の数値は四捨五入の関係上、合計が一致しない場合があります。

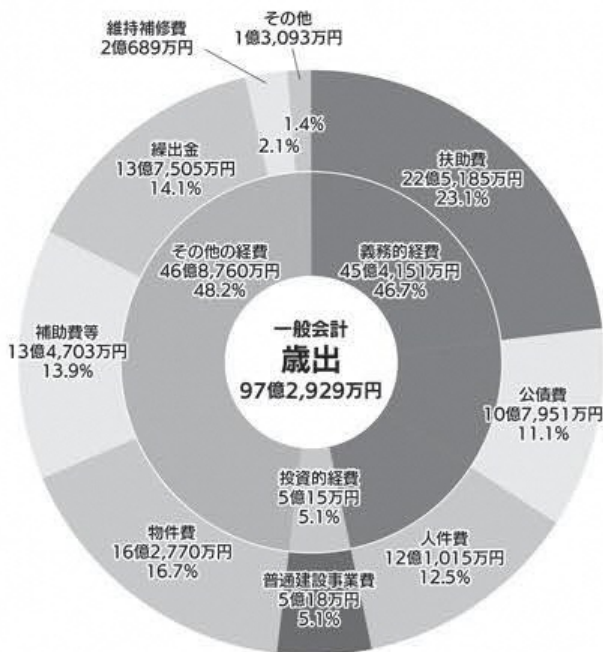

●歳出 (支出)

令和元年度一般会計の歳出額は、97億2,929万円(前年度比5億8,269万円減)となりました。減になった理由は、百石中学校講堂の改築事業が完了し、普通建設事業費が減額になったためです。

☑ 扶助費

児童手当、医療費など福祉のためのお金

☑ 普通建設事業費

道路・橋、学校等の公共施設の建設、大規模改修のためのお金

☑ 補助費等

町から他の地方公共団体や民間の各種団体などに対して、公益上の必要な場合に支出されるお金

☑ 線出金

一般会計と特別会計間で資金運用するためのお金

公営企業会計 (病院事業会計) の決算

区分	収入	支出	純利益
収益的収支	8億7,468万円	9億2,116万円	△4,647万円
区分	収入	支出	差引額
資本的収支	3,126万円	4,839万円	△1,713万円

※差引額の不足分は、損益勘定留保資金で補てんしました。
※四捨五入の関係上、差引額が一致しない場合があります。

特別会計の決算

区分	歳入	歳出
国民健康保険	24億5,409万円	24億2,649万円
奨学資金貸付事業	2,026万円	1,997万円
公共下水道事業	10億6,105万円	10億5,199万円
農業集落排水事業	1億4,573万円	1億4,273万円
介護保険	22億2,119万円	21億7,048万円
後期高齢者医療	2億136万円	1億9,637万円

特別会計は、町が特定の事業を行うために一般会計と区別して設けるもので、特別会計ごとに決算を行います。

項目	おもな内容	金額
議会費	議会の運営など	3,934円
総務費	人事、財政、戸籍、選挙、交通安全など町の総括的な事務など	52,665円
民生費	障がい者・児童・高齢者への福祉、保育所の運営費負担など	135,156円
衛生費	健診や予防接種、ごみ処理など	27,894円
労働費	労働者のための施設管理	80円
農林水産業費	農道・農地の整備、農林水産業の活性化など	9,821円
商工費	商工業や観光の振興、企業誘致など	3,664円
土木費	町道の補修や、橋りょう、河川、公園のインフラ整備など	51,442円
消防費	消防や防災活動、災害対策など	16,600円
教育費	小中学校の教育環境の整備、生涯学習や文化財保護など	40,725円
公債費	施設建設などの大規模事業で借りたお金の返済	42,681円

人口1人あたりに
使われたお金は、
384,663円
でした。

※一般会計の歳出額97億2,929万円を、町の人口25,293人(令和2年1月1日現在)で割った数字です。

384,663円の
内訳は?



※四捨五入の関係で、表の金額の合計と「人口1人あたりに使われたお金」が一致していません。

町財政の健全化判断比率・資金不足比率

項目	令和元年度決算	平成30年度決算	指標の説明
実質赤字比率	赤字なし	赤字なし	一般会計等の赤字の大きさを表します。
連結実質赤字比率	赤字なし	赤字なし	町の会計全体での赤字の大きさを表します。
実質公債費比率	11.0%	11.1%	借入金返済の負担の大きさを表します(基準値25%未満)。
将来負担比率	7.2%	14.0%	将来負担すべき負債の大きさを表します(基準値350%未満)。
資金不足比率	資金不足なし	資金不足なし	公営企業会計の資金不足の深刻度を表します。病院事業・公共下水道事業・農業集落排水事業いずれも資金不足はありません。

●比率(%)は、低い方がより健全な状態を示しています。
●比率のいずれかが一定基準を超えると、財政破綻のリスクが高いものとみなされます。

町財政の経常収支比率

項目	令和元年度決算	平成30年度決算	指標の説明
経常収支比率	94.4%	95.1%	財政構造の弾力性(ゆとり)を判断するための指標です。地方交付税など使いみちを制限されない毎年の収入に対し、人件費・公債費・扶助費など毎年支出される経費の割合です。この割合が低いほど、財政にゆとりがあることを示します。

財政調整基金(町の貯金)の推移

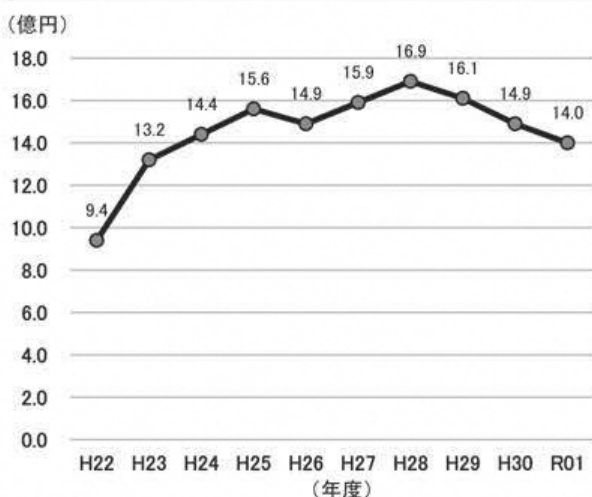

町債残高(町の借金)の推移

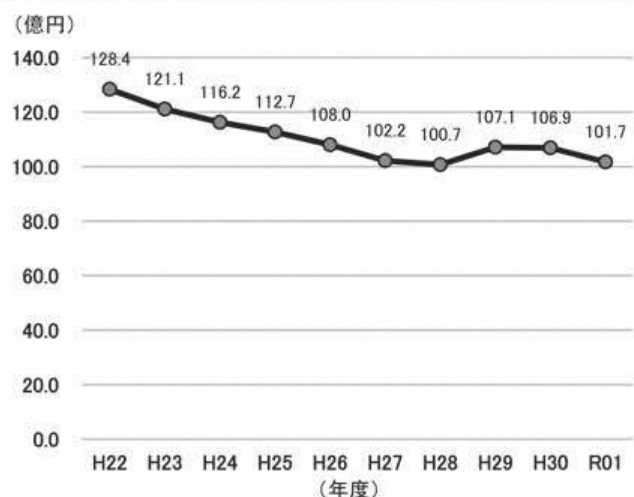

おいらせ町 出前講座



町民の皆さんと町職員が共に学習し、ステキなまちをつくろうと始まった「おいらせ町出前講座」。町民の皆さんが学習したいメニューにあわせて、町民や町職員などが講師となって開催します。

休日・平日問わず講座を開催できますので、ぜひご利用ください。

申込方法

- 申し込みできる方・・・町内に在住、在勤、在学している5人以上で構成された団体・グループなど
- 講座内容・・・「おいらせ町出前講座メニュー」からお選びください。
例：講座（町民編）：将棋講座、パソコン教室、おいらせ音頭振付講習など66講座
講座（行政編）：町の総合計画、認知症サポーター講座、防災訓練など71講座
- 開催時間・会場・・・原則、9時～21時までの2時間以内。会場は町内に限ります。
※日時・会場などを制限する場合があります。
- 講師料・・・町から直接講師へ謝礼金が支払われるため、基本的には無料です。
※材料費などがかかる場合は、申込者、団体などの負担となります。
- 申込方法・・・講座を希望する団体・グループの代表者は、講座開催日の14日前までに電話、FAX、または社会教育・体育課（役場分庁舎2階）へ直接お申し込みください。
- 注意事項
 - ①講座（町民編）は、事前に講師との打ち合わせをお願いします。
 - ②講座（行政編）は、講師の担当外の業務など、その場でご説明できない場合もありますので、ご了承ください。また、説明に対するご質問やご意見はお伺いしますが、苦情などをお受けする場ではありませんので、ご理解ください。
 - ③たくさんの団体に利用していただくため、1団体3回までの利用とします。
※謝礼金が発生しない講座（行政編）は、この限りではありません。

※出前講座メニューと申込様式は、社会教育・体育課と町内各公民館で配布しています。（町ホームページにも掲載しています。）

問・申込先 社会教育・体育課 ☎0178-56-4276 FAX 0178-56-4268

『広報おいらせ』に 広告を掲載しませんか？

【広告サイズ・料金】

1号広告	縦6cm×横17.5cm	12,000円(1回)
2号広告	縦6cm×横8.5cm	6,000円(1回)

【広告掲載できる事業者】

町内に事業所、営業所または取扱店がある業者
詳しくは、お問い合わせください。

問・申込先 総務課 ☎0178-56-2166

町ホームページに 広告を掲載しませんか？

町ホームページでは、有料広告を限定4枠で募集しています

広告サイズ 縦50ピクセル×横200ピクセル

料金(1枠あたり) 月額3,000円(消費税込)

詳しくは、お問い合わせください。

問・申込先 総務課 ☎0178-56-2166

教育奨励賞候補者を募集します

町内の小中学校に在籍する児童・生徒および町内に住所を有して町外の小中学校に在籍する児童・生徒の中で、スポーツ・文化活動で特に優れた成績を収めた人に教育奨励賞を授与します。

- **対象大会** 都道府県以上の教育委員会、官公庁などの公的機関が主催、共催、後援する大会、コンクールなど（民間団体などが主催する大会、コンクールは、その趣旨や規模などにより対象大会になる場合もあります。）
- **表彰の基準** ①県大会規模の催しで、優勝または最高賞を受賞した人
②東北大会以上の催しで、3位以内およびそれに相当する上位賞に入賞した人
※大会規模などによっては該当にならない場合があります。
- **大会規模** 地区大会を経ないで行われる県大会以上の大会については、種目別で参加者数16人以上（団体数8団体以上）
- **推薦者** 各団体、保護者など、どなたでも構いません。
- **対象期間** 令和2年4月1日[㊦]～令和3年3月31日[㊦]
- **推薦様式・方法** 推薦様式に必要事項を記入のうえ、予選および本大会の要項、参加者数・参加団体数、結果が分かるものを添えて、学務課へ提出してください。
推薦様式は、町ホームページまたは学務課（役場分庁舎2階）で配布しています。
- **申込期間** 令和2年11月2日[㊦]～令和3年1月15日[㊦]
（申込期間終了後に成績が判明したのものも、随時受け付けます。）

問・申込先 学務課指導室 ☎0178-56-4258

町文化に関する表彰審議会委員、 町体育・スポーツに関する表彰審議会委員を募集します

令和2・3年度教育委員会表彰（町文化に関する表彰、町体育・スポーツに関する表彰）における審議会委員を募集します。

- **募集する委員** ①文化に関する表彰審議会の委員
文化に関する次の4つ賞に該当する方の選考・審議などを行います。
1)文化賞 2)文化功労賞 3)文化奨励賞 4)文化教育奨励賞
②体育・スポーツに関する表彰審議会の委員
体育・スポーツに関する次の7つの賞に該当する方の選考・審議などを行います。
1)体育功労賞 2)指導者功労賞 3)スポーツ賞 4)優秀選手賞
5)スポーツ奨励賞 6)生涯スポーツ大賞 7)生涯スポーツ奨励賞
- **募集人数** どちらも数人程度
- **各審議会共通事項**
 - ・1月に審査会を開催します。
 - ・会議は年1回。報酬は5,300円です。（この報酬から源泉所得税分を差し引いた金額をお支払いします。）
 - ・審議会では被表彰候補者を選定した後、町教育委員会での承認を得て受賞者を決定します。
 - ・応募用紙や募集要項などは、社会教育・体育課（役場分庁舎2階）、町内各公民館、みなくる館、いちよう公園体育館、町民交流センターで配布しています。（町ホームページにも掲載しています。）
- **募集締切** 12月17日[㊦]

問・申込先 社会教育・体育課 ☎0178-56-4276

おいらせ消防だより

11月9日の「119番の日」高機能消防指令センター 一般公開中止のお知らせ

毎年11月9日前後の土・日に開催している「119番の日」高機能消防指令センター一般公開は、新型コロナウイルス感染症の拡大防止のため、中止します。



消防本部の
ホームページを
リニューアル

119番の通報要領、災害情報などを案内している「消防本部」ホームページが新しくなりました。八戸地域広域市町村圏事務組合ホームページトップのリンク先「消防本部はこちら」からご覧ください。



問 消防本部指令救急課（指令センター） ☎0178-44-2135

海で溺れていた町民を救助 勇気ある2人に感謝状

おいらせ消防署（田中英明署長）は、9月7日、百石海岸で溺れていた町民を救助した陸上自衛官の後藤覚さん（八戸市）と会社員の風張裕貴さん（八戸市）に感謝状を贈呈しました。

2人は、8月4日14時頃、百石海岸の堤防から約100m沖合いまで流されていた町民を泳いで救助。その後、堤防まで戻り、駆け付けた消防隊員に引き継ぎました。

田中署長は「救助された方は、軽傷で命に別状はありませんでした。2人の勇気、素早い判断と迅速な行動に感謝します。」と功績をたたえました。



▲（前列左から）感謝状を贈られた風張さんと後藤さん

犬の飼い主の皆さんへ

飼い犬の苦情やトラブルが大変増えています。ルールを守り、正しく飼いましょう！

●放し飼いはやめましょう

町内で、放し飼いの犬による咬みつき事故が発生しています。犬の放し飼いは絶対しないでください。飼い犬は、ひも（リード）につなぐか、檻の中などで飼いましょう。

●犬のフンは必ず持ち帰りましょう

他人の土地や公共の場所に飼い犬のフンを放置しないでください。犬が散歩時にしてしまったフンは、飼い主が必ず持ち帰りましょう。



●年1回の狂犬病予防注射を忘れずに

生後91日以上飼育した犬は、登録（生涯に一度）と年1回の狂犬病予防注射が必要です。年1回の狂犬病予防注射がまだお済みでない場合は、忘れないようにしましょう。

動物病院（町内）	住 所	電話番号	休診日
シャーロック動物病院	おいらせ町鶉久保33-3	0176-57-5611	木曜日、日曜祝日の午後
ティーズ動物病院	おいらせ町青葉5丁目50-224	0176-57-0581	火曜日、日曜祝日の午後
りんごの木動物病院	おいらせ町牛込平62-13	0178-20-8267	水曜日、日曜祝日の午後

問 町民課 ☎0178-56-4218

農業用使用済みプラスチック回収のお知らせ

農業用使用済みプラスチックと長いもネットの回収を行います。次のことに注意して搬入してください。

1. 実施日時など ※詳しくは、農協にお問い合わせください。

回収場所	11月12日①	J A十和田おいらせ 下田支店 木ノ下野菜センター
	11月17日②	J A十和田おいらせ ももいし支店 二川目野菜集出荷センター
回収時間	9時 から 15時 まで	
費用	ポリ 46 円/kg 塩化ビニール 73 円/kg その他 35 円/kg	
持参するもの	はんこ	

2. 長いもネットの搬入の仕方 ※これまでと同様です。

- 長いもネットは、縦・横・高さをそれぞれ約50cm程度にたたんだり・ロールにしたりするなどして、一人でも持ち運びできるようにしてから、持ち込みしてください。
- 長いもネットからは、ツルや葉を落としてください。
(長いもネットの処分料は、1キロ当り55円となっています。ツルや葉を落とさない場合は、重くなった分の処分料を負担していただきます。)

【長いもネット搬入の大きさ】

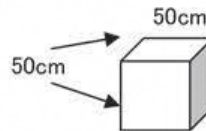

3. ビニール類、苗箱などの搬入の仕方 ※これまでと同様です。

- ハウスビニールは、輪についているひもを必ず外してください。
- ポリと塩化ビニールを分別してください。
- 土砂をよく落とし、乾燥させてください。
- 苗箱は、20～30枚程度重ねて梱包してください。
- フィルム類は、束にして梱包してください。
- 農業容器は洗浄し、乾燥させてから搬入してください。

問 十和田おいらせ農協ももいし支店
一川目事業所 ☎0178-52-2384
十和田おいらせ農協下田支店
木ノ下野菜センター
☎0178-50-0180
農林水産課 ☎0178-56-4279

町営住宅入居者を募集します



○募集期間

11月2日④～11月16日④

○選考方法

申込多数の場合は抽選会を開催します

○入居時期

令和3年1月予定

○入居要件 次のすべてに該当する人

- ▼同居する親族がいる※1
- ▼住宅に困窮している
- ▼世帯の月収が158,000円以下※1
 - ※1 高齢者・障がい者世帯や、入居世帯員に就学前児童が含まれる場合など、同居要件や所得要件が異なる場合があります。
- ▼町税などの滞納がない
- ▼暴力団員などでない

○申込方法

- 地域整備課（役場分庁舎1階）で配布する申込書に次の書類を添付し、提出してください。
- ▼住民票謄本
- ▼令和2年度所得課税（非課税）証明書※2
 - ※2 マイナンバーにより所得を証明する場合は、別途ご相談ください。
- ▼町税等の滞納がないことの証明書

○募集团地

- ①奥入瀬西団地（G-5）
 - 所在地 おいらせ町三本木125-1
 - 家賃 12,100円～23,800円
 - 団地概要 平成16年度建設／木造1階建／1LDK
- ②奥入瀬西団地（K-2、N-2）
 - 所在地 おいらせ町三本木125-1
 - 家賃 21,100円～41,600円
 - 団地概要 平成18、19年度建設／木造2階建／3DKまたは4DK
- ③中下田団地（B-105）
 - 所在地 おいらせ町中下田504-2
 - 家賃 20,500円～40,200円
 - 団地概要 平成11年度建設／耐火中層（1階）／3LDK

○留意事項

- ▼入居決定の際には、町内在住もしくは3親等以内の町外在住の連帯保証人が1人と、敷金（家賃3カ月分）が必要です。
- ▼申し込みは、1世帯につき1戸限りです。

○特定公共賃貸住宅

【月額家賃 48,000円（定額）】も募集しております。詳しくは、お問い合わせください。



問 地域整備課 ☎0178-56-4819

浄化槽設置・浸透枳の再設置に補助金を交付します

下水道施設が当面整備されない地区の浄化槽設置に補助金を交付します。浄化槽設置は、住宅・事業所が対象で、貸家は対象外です。また、一般住宅を対象に既存の合併浄化槽の浸透枳を再設置する場合にも補助金を交付します。

申請期限

令和2年12月21日④

※工事着工前に指定の申請書類を提出すること。

【交付条件】

- ①下水道事業認可区域外に設置すること
- ②令和3年3月20日④までに事業完了すること
- ③本人および世帯員が町税などを滞納していないこと

浄化槽設置整備補助金

【対象者】

浄化槽を新たに設置する人、または単独浄化槽から合併浄化槽に切り替える人

【補助限度額】

浄化槽区分	一般住宅用限度額	事業所用限度額
5人槽	529,000円	352,000円
6～7人槽	662,000円	441,000円
8～10人槽	897,000円	598,000円
11～15人槽	—	876,000円
16人槽以上（上限）	—	1,174,000円

浸透枳の再設置補助金

【対象者】

住宅用合併浄化槽の設置後5年以上を経過し、浸透枳が浸透しなくなった人

※単独浄化槽の人は対象外ですので、合併浄化槽に切り替えるようお願いします。

【補助限度額】

限度額（一律） 50,000円

問 地域整備課 ☎0178-56-4819

Oirase New-Book's information 新着図書案内

図書館おすすめの本を紹介します。

問 町立図書館(みなくる館内) ☎0178-52-3900

一般書 **凧に溺れる**

青羽 悠 著

仕事も恋愛も情性の日々を過ごしているOLの遙は、ある日、YouTubeで「バズって」いる無名のアーティストの曲を見つける。だが、彼は1年前に亡くなっていて…。ひとりの天才に翻弄された6人の人生を描いた青春小説。

- 知識ゼロからのWebアプリ開発入門 町田 耕 ほか
- パック障害に負けない本 渡部 芳徳
- ソロトレッキングの登山術 長谷川治宏
- だから、もう眠らせてほしい 西 智弘
- 百年と日 柴崎 友香
- 邦人奪還 伊藤 祐晴
- トツ！ 麻生 幾
- とある小さな村のチートな鍛冶屋さん 夜船 紡
- アワ・エイジ 岡本 学
- 四畳半 タイムシンドルース 森見美彦

一般書 **スキマワラシ**

恩田 陸 著

古道具屋を営む兄・太郎と、物に秘められた“記憶”が見える弟・散多。ある日、ふたりはビルの解体現場に現れる少女の都市伝説を耳にするが…。ファンタジックミステリー。

一般書 **裁判官も人である**

岩瀬 達哉 著

出世欲、プライド、正義感、情熱…。生々しい感情が渦巻く裁判官の世界。100人を超える裁判官への取材で、閉ざされた世界の住人の「素顔」に迫り、裁判所の内幕を解明する。

新着・一般書



11月の休館日 ■は休館日

Sun	Mon	Tue	Wed	Thu	Fri	Sat
1	2	3	4	5	6	7
8	9	10	11	12	13	14
15	16	17	18	19	20	21
22	23	24	25	26	27	28
29	30	31				

今月の本展示

★一般★
「すてきな家に住みたい」
家づくり、庭づくり、
収納やリフォームの本。

★児童★
「のりものがでてる」
のりものがでてくる本や図鑑など。

おはなし会の
おしらせ
図書館(あそぼつと)

児童向け
おはなし会
11月28日①
午後2時から



消費生活情報

「介護ベッドでの事故に注意しましょう」

高齢者が介護ベッドと柵や手すりとの間に首を挟んで死亡する事故が毎年発生しています。介護ベッドを利用される方は、次のことを再度確認し、事故を防ぎましょう。

3. ベッド操作に注意!

電動ベッドのリモコンがベッド下に落ちてしまい、取ろうとしてベッドと床との間に挟まる事故や、背上げや膝上げの際、使用者の腕や足がベッドからはみ出ていたために、手すりとマットレスの間に挟まる事故などが発生しています。手元スイッチは安全な場所に置き、利用者の手足の位置を確認してから動かしましょう。

1. 隙間に注意!

ベッドや手すりの組み合わせによつては、頭や首、手足が入り込む隙間ができてしまいます。隙間を埋める対応品、全体を覆うカバークッションなどで隙間を埋めて使用しましょう。

▼平成21年にJISが改正され、

ベッド用手すりの隙間の見直しなどが行われています。古いベッドをお使いの方は特に注意しましょう。

2. 転倒に注意!

▼ベッド周りは常に整理整頓し、利用者が無理な姿勢を取っていないか確認しましょう。その際、電源コードの上に重いものが置いてあると、断線し火災の原因になることがあります。使用しないときはプラグを抜い



消費者ホットライン

☎188(イヤヤ!)

※最寄りの消費生活センターに案内する番号です。

商工観光課

☎0178-56-4703

通学路をきれいに！清掃活動

木内々小 町内清掃活動

9月
2日

木内々小学校の児童たちが、町内の清掃活動を行いました。

清掃活動には、3、4年生の児童約100人と町出身の教育実習生板橋舞織さんと佐々木彩乃さんが参加。各班に分かれ、間木、染屋、木崎、秋堂地区の通学路を中心にゴミ拾いをしました。

参加した児童や先生は「ゴミが少ない！」「拾うゴミがない。」「町がきれいなことはとても素晴らしいこと。」と感想を話していました。

暑さに負けず、町内の清掃活動を行った木内々小の児童たち▶



交通事故犠牲者を増やさないために

おいらせ町交通安全協会
役員・交通指導隊
合同会議

9月
6日

町交通安全協会(川口弘治会長)と町交通指導隊(門上実隊長)は、中央公民館で合同会議を行いました。

会議では、これからの交通安全活動の方針や実施体制などを協議。今後も町の交通事故犠牲者を増やさないため、新型コロナウイルス感染症の拡大防止対策をとりながら、交通安全パトロールや街頭指導を実施することで決定しました。

会議後は、聖福寺にある交通事故犠牲者供養塔の清掃を行い、犠牲者へ黙とうを捧げました。

供養塔の前で黙とうを捧げる交通指導隊員▶



みんなで育てる安全職場

おいらせ町商工会
労働安全衛生標語コンクール表彰式

9月
9日

町商工会(木村雅行会長)は、町内の事業所を対象に、労働安全衛生標語コンクールを実施しました。

表彰式では、応募作品108点の標語の中から、(株)三村興業社吉本祥汰さん作の「安全にこれで終わりの言葉なし 油断、過信が命取り みんなで育てる安全職場」が最優秀賞を受賞しました。

吉本さんは、「現場監督になって10年間の経験や感じていたことを標語にしました。これからも安全な職場環境を目指し、努力していきたいです。」と気を引き締めていました。

最優秀賞を受賞した吉本さん。このコンクールは、町内の事業所の労働災害防止のため、毎年実施されています。▶



いちよう公園の自然観察マップが完成!

いちよう公園
自然資源案内事業

9月
13日

自然資源の調査・保全などの活動を行っている森林文化愛好会（道川正会長）は、いちよう公園の樹木台帳と自然観察マップを作成しました。

同会は、いちよう公園内にある約900本の樹木を1本ずつ調査・識別。約4年かけ、台帳とマップを完成させました。

道川会長は「マップには、いちよう公園にあるたくさんの樹木・草花の情報を掲載したので、ぜひご活用ください。これからは他の団体などと協力し、町の自然の魅力を伝えていきたいです。」と話していました。

（左から）事務局の吉田宏史さんと道川会長。樹木台帳は、町立図書館や町内小中学校に、自然観察マップは町公共施設にそれぞれ配布されます。▶



聴かせてください、あなたの心

あなたのおしゃべりサロン

9月
14日

あゆみの会（高橋宏典会長）は、相手の話を「聴く（傾聴）」ボランティア団体で、現在18人の会員がいます。今回北公民館で、傾聴サロン「あなたのおしゃべりサロン」を開催しました。

会員の皆さんは、相談に来た方の心が軽くなるよう、一人一人に耳を傾けていました。

このおしゃべりサロンは、定期的で開催しており、今月は11月12日（㊤）9時30分～12時に老人福祉センターで開催します（申込不要）。日常の話や心配ごとなど、お話してみませんか。ご来場をお待ちしています。

（前列真ん中）高橋会長と会員の皆さん。
※あゆみの会事務局は保健こども課になります。▶



祭囃子を披露した北組まつり

北組まつり

9月
20日

百石まつり山車組の一つである附祭会北組（小向雄幸会長）が、本町北コミュニティセンターで北組まつりを開催しました。

まつりは、消毒、会場の換気、参加者・来場者の検温と連絡先の把握など、感染症対策を徹底して実施。集まった住民に祭囃子を披露しました。

小向会長は「まつりを楽しみにしていた会員、子どもたちの演奏の場になって良かったです。百石まつりが再開するまで、伝統の祭囃子をつないでいきたいです。」と話していました。

小太鼓を精一杯たたき子どもたち。附祭会北組は、本町四～六丁目、下前田、苗振谷地地区が中心となった山車組です。▶



インフォメーション

各種施策
行事集
行募
相談案内

町民課分室(役場分庁舎)、北部出張所(北公民館内)でも各種証明書が発行できます!

- 住民票、町名の証明書 ●戸籍謄本、戸籍の附票
 - 印鑑証明書 ※北部出張所では、印鑑の登録・廃止・再発行の手続きはできません。
 - 所得証明書・課税所得証明書 ●評価証明書など資産に関する証明書
 - 納税証明書(車検用含む) ●粗大ごみ処理券 ●健診無料券など
- 問 町民課分室 ☎0178-56-4214 問 北部出張所 ☎0176-50-1208

《お知らせ》

- 土日・祝日は、各種証明書の発行を行っていません。
 - 住所変更、戸籍届出、保険証交付などは取り扱いできません。
 - 運転免許証や保険証、マイナンバーカードなど、本人確認ができる公的書類をご持参ください。
- ※証明書によっては、追加書類の提出が必要となる場合もありますので、事前にお問い合わせください。

相談

心配ごと相談

日常生活でお困りのこと、心配ごとの相談をお聞きします。(相談無料)

- 日時 11月4日(水) 10時～12時
 - 場所 いきいき館・談話室
- 問 町社会福祉協議会
☎0178-52-7066

人権相談

いじめ・虐待・差別・プライバシーなど、人権侵犯に関する相談のほか、家族関係・相続・近隣関係、金銭・借金問題などの相談をお聞きします。(相談無料)

- ※電話相談を希望の方は、お問い合わせください。
 - 日時 11月7日(土) 9時～12時
 - 場所 東公民館
- 問 町民課
☎0178-56-2246

行政相談

毎日の生活のなかで関わっている役所の事務・手続き・サービスなどの苦情・意見・要望をお聞きします。(相談無料)

- 日時 11月7日(土) 9時～12時
- 場所 東公民館
- 相談員 中村廣美さん
田中富栄さん

問 総務課

☎0178-56-2166

「いつ」と「仕事」

無料相談会

失業、借金、ひきこもりなどの相談をお聞きし、自立に向けた協力、アドバイスをします。

- 日時 11月9日(月) 13時～16時
 - 場所 中央公民館・小会議室
- 問 特定非営利活動法人 ワーカーズコープ 三戸地域自立相談窓口
☎0178-51-8755

自死遺族のつどい

身近な方を自死で亡くされた方が集い、互いの思いを語り合う場です。

- 日時 11月8日(日) 13時30分～15時30分
 - 場所 八戸市会場
 - 日時 令和3年1月23日(土) 13時30分～15時30分
 - 場所 八戸ユートリー4階研修室
- 青森市会場
問 青森市会
☎017-787-3957

青森市民ホール1階会議室4 ※新型コロナウイルスの感染拡大状況により、急遽中止となる場合があります。事前にご確認ください。

問 青森県立精神保健福祉センター (JUNOの電話)
☎017-787-3957

国民年金情報

「社会保険料(国民年金保険料)控除証明書」は、年末調整・確定申告まで、大切に保管ください!

国民年金保険料は、社会保険料控除として、その年の課税所得から控除され、税額が軽減されます。社会保険料控除を受けるためには「社会保険料(国民年金保険料)控除証明書」(または領収書)が必要となります。

社会保険料(国民年金保険料)を・・・

- 令和2年1月1日～令和2年9月30日までに納付された方⇒11月上旬に日本年金機構から控除証明書が送付されます。
- 令和2年10月1日～令和2年12月31日までに納付された方⇒2月上旬に日本年金機構から控除証明書が送付されます。

税法上とても有利な国民年金は、老後はもちろん、不慮の事故など万が一のときにも心強い味方となる制度です。保険料は、納め忘れのないようキチンと納めましょう。



問 日本年金機構 八戸年金事務所 ☎0178-44-1742 町民課 国民年金係 ☎0178-56-2246

保育のお仕事出張相談会

イオンモール下田で、保育のお仕事相談会を開催します。

○日時 12月1日(※) 10時～13時

○場所 イオンモール下田(1階クリスタルスペース)

○内容

①青森県保育士・保育所支援センター職員による個別相談

②青森県内の保育所・認定こども園等求人情報の閲覧・紹介

○その他 保育に興味のある方などなたでも参加できます。参加費無料。申込不要。自然災害や新型コロナウイルス感染症防止対策などで延期・中止する場合があります。事前にホームページ「青森県保育士人材バンク」をご確認ください。

問 青森県社会福祉協議会 青森県保育士・保育所支援センター

☎017-718-2225

Eメール hoiku@aosyaky.o.jp

教育相談

児童・生徒とその関係者を対象に、いじめ、不登校、非行、しつけ、進路、勉強などに関する相談を受け付けます。

○相談日 毎週火・水・木・金曜日

○時間 9時30分～12時、13時～16時

○場所 みなくる館内「教育相談室」

問 教育相談電話

☎0178-56-2019

税金

納税相談

日中、お仕事などで税金の納付や相談が困難な方を対象に、夜間と休日に納税相談日を設けています。開設時間内であれば、各種税金を納めることもできます。

○夜間納税相談 17時～20時

〔役場本庁舎(税務課)〕

▼11月4日(※)・17日(※)

〔役場分庁舎(町民課分室)〕

▼11月10日(※)・24日(※)

○休日納税相談 8時30分～17時

〔本庁舎(税務課)〕

▼11月1日(※)

★高齢者や身体の不自由な方が、金融機関や役場窓口で税金・保険料を納められない場合には、自宅へ訪問し徴収することもできます。★納め忘れの防止には、口座振替がおすすめです。

問 税務課

☎0178-56-4704

社会保障・税番号

(マイナンバー) 制度

平成28年1月から、公平・公正な社会を実現するための基盤として、社会保障・税番号(マイナンバー)制度が開始されました。

県税手続で、マイナンバーが記載された申告書等を提出する際は、

本人確認が必要となりますので、マイナンバーカード、または通知カードや運転免許証など身元確認のできる証明書や書類をご用意ください。

問 上北地域県民局県税部 課税課

☎0176-23-4241

行事・イベント

高校生レストラン

「キッチンいちようの森」

今年、今年(今年)は店内での飲食は行わず、持ち帰りの「結弁当」を販売します。ぜひお召し上がりください。

○販売日 11月15日(※)

※今年度最後です。

○販売時間 11時～(9時から整理券を配布します。)

※120食限定。なくなり次第終了します。

※一人1個までの販売となります。

○販売場所 百石高校

○メニュー 結弁当(焼き菓子、だぶる黒茶付き)1個800円(税込) ※詳しくは、百石高校ホームページをご覧ください。

問 百石高校食物調理科調理クラブ

☎0178-52-2088



国税庁からのお知らせ

令和2年分年末調整等説明会を中止します

毎年実施している年末調整等説明会は、新型コロナウイルス感染症の拡大防止のため、中止することとしました。ご理解いただきますようお願い申し上げます。

年末調整に関する各種情報は、国税庁ホームページ内の年末調整特集(QRコード参照)をご覧ください。

問 十和田税務署(源泉担当) ☎0176-23-3997



講習会

八戸市ファミリーサポートセンター提供会員養成講習会

おいらせ町を含む八戸市近隣で、子どもの送迎や一時預かりなどの子育て支援事業を行う、ファミリーサポートセンターの有償ボランティア養成講習会を開催します。

○場所 八戸市総合福祉会館

○日時 (連続講座・全3回)

①11月10日(火) 10時～15時

②11月19日(水) 10時～15時

③11月20日(金) 10時～15時

○対象 18歳以上の心身ともに健康な人

○内容 保育施設の送迎、塾への送迎、自宅での子どもの預かりなど

○受講料 2千円

※詳しくはお問い合わせください。

○問 八戸市ファミリーサポートセンター

(八戸市社会福祉協議会内)

☎0178-71-2750

おいらせの学びカレッジ専門講座

趣味講座 クリスマス&お正月 フラワーアレンジメント講座

○日時 12月10日(水) 10時～12時

○場所 北公民館 会議室

○講師 山本ルリ子さん

○内容 クリスマスからお正月まで飾れるブリザーブドフラワーアレンジメント

○定員 10人

○材料費 千800円

○申込締切 11月19日(水)

○問・申込先 社会教育・体育課

☎0178-56-4276



教養講座 洋菓子作り講座

○日時 12月14日(日) 13時～16時

○場所 いきいき館 実習室

○講師 新館恵さん

○内容 クリスマスケーキ作り(ワンホール)

○定員 10人

○材料費 千500円

○申込締切 11月19日(水)

○問・申込先 社会教育・体育課

☎0178-56-4276

地域講座 新年のしめ飾り作り講座

○日時 12月19日(土) 9時～12時

○場所 みなくる館 みなくるホール

○講師 町老人クラブ連合会

○定員 10人程度

○材料費 1個につき500円程度

○申込締切 11月27日(金)

○問・申込先 社会教育・体育課

☎0178-56-4276



スポーツ

第14回おいらせ町民 ボウリング大会

○日時 11月29日(日)

①10時30分、②13時、③15時

※新型コロナウイルスの感染防止対策のため、3回に分けて実施します。

○受付 各スタートの30分前

○場所 三沢ボウル

(三沢市南町一丁目31-3255)

☎0176-53-3905

○申込締切 11月20日(金)

○参加費 2千円

※見学はできません。

○日時 11月29日(日)

○場所 三沢ボウル

令和2年度自衛官募集のご案内

募集種目	応募資格(令和2年4月1日基準)	受付期間	試験期日	試験場所(予定)
陸上自衛隊 高等工科学校生徒	推薦 男子で中卒(見込含)17歳未満の成績優秀かつ生徒会活動等に顕著な成績を修め、学校長が推薦できる方	11月1日(日)～ 11月30日(日)	令和3年1月10日(日)・11日(月) ※いずれか1日を指定されます。	高等工科学校 札幌駐屯地 健康駐屯地
	一般 男子で中卒(見込含)17歳未満の方	11月1日(日)～ 令和3年1月6日(日)	1次:令和3年1月23日(日) 2次:令和3年2月4日(水)～7日(土)	小中野公民館 弘前医療福祉大学
自衛官候補生(任期制)	男女 18歳以上 33歳未満	年間を通じて 行っております。	12月5日(土)、12月6日(日)	八戸駐屯地 弘前駐屯地
貸費学生	男女 大学の理学部・工学部※の3・4年次又は大学院(専門職大学院を除く。)修士課程在学(正規の修業年限を終わる都市の4月1日現在で26歳未満(大学院修士課程在学者は28歳未満))	10月1日(日)～ 令和3年1月15日(日)	令和3年1月30日(日)	受験時に お知らせします。

※学部については、理学部、工学部に類する学部も応募資格に該当する場合があります。詳しくは下記までお問い合わせください。

○細部については、下記までお問い合わせ下さい。

〒033-0037 三沢市松園町三丁目6-16 中野プラザビル2F(ユニバース松園店隣)

自衛隊青森地方協力本部 三沢募集案内所 電話、FAX 0176-53-1346(平日:8時45分～17時30分)

E-mail:aomori.pco.misawa@rct.gsdf.mod.go.jp



問・申込先 町ボウリング協会 中村
☎090-2364-4994
FAX 0178-79-6269

お知らせ

2021年版 県民手帳を販売します

コンパクトサイズながらスケジュール帳・メモ帳としての機能のほか、県内市町村のイベント情報や、公共機関、イラストマップなどの暮らしに役立つ情報が満載です。数に限りがありますので、お早めにお買い求めください。

○販売価格 1冊600円(税込)

○販売場所

▼政策推進課(役場本庁舎2階)

▼町民課分室(役場分庁舎1階)

○販売期間 12月18日(金)まで

※なくなり次第、販売終了となります。

○手帳の色 黒、青、オレンジ、緑、ピンクの5色から選べます。

問 政策推進課

☎0178-56-4273

在日米軍従業員募集

国内のアメリカで働きませんか？「エルモ」では、在日米軍基地で勤務する従業員の募集を行っています。

興味のある方は、エルモのホームページをご覧ください。

求人情報



問 独立行政法人駐留軍等労働者
務管理機構(エルモ)三沢支部管理課
管理係 ☎0176-53-4165

使用者も、労働者も
必ずチェック！最低賃金

青森県最低賃金改定のお知らせ

1. 青森県最低賃金が改定されます。

時間額 **793円** (令和2年10月3日から)

2. 青森県最低賃金は、青森県内で働く全ての労働者に適用されます。
3. 製造業と小売業の一部には、特定(産業別)最低賃金が定められています。
4. 業務改善助成金等の活用や賃金引上げについては、青森働き方改革推進支援センター(☎0800-800-1830)にご相談ください。
5. 詳しくは、青森県労働局ホームページからもご覧になれます。
(<https://jsite.mhlw.go.jp/aomori-roudoukyoku/home.html>)



問 青森労働局労働基準部賃金室
☎017-734-4114

ホッとあんしん悩みごと相談会 相談無料

弁護士、行政相談委員、人権相談委員、
心配ごと相談員が無料で相談をお受けします。お気軽にご相談ください。

○日時：11月7日(土) 9時から12時まで

○会場：東公民館

○受付相談内容

- ・日常生活の総合的な相談
- ・行政に対する苦情、要望、意見などの相談
- ・いじめ・虐待・差別・プライバシーなどの人権侵犯に関する相談
- ・家族関係・相続・近隣関係・金銭・借金問題などの相談

○相談を希望する方へ

- ・相談は1回30分程度です。
- ・電話での事前予約をお願いします。(当日の相談も受け付けますが、予約優先です)
- ・マスクの着用をお願いします。
- ・熱や咳の症状がある場合は、相談をお断りする場合があります。



問 総務課 ☎0178-56-2166

寄附・寄贈ありがとうございます

9月30日、東北電力ネットワーク株式会社三沢電力センター（野口健彦^{たけひこ}所長）と株式会社ユアテック三沢営業所（佐藤活考^{かつこう}所長）が、町にLED街路灯16基を寄贈しました。野口所長は、「町民の皆さんが、安全・安心した生活を送れるよう、ぜひ役立ててほしいです。」と話していました。

寄贈された街路灯は、緑ヶ丘、本町六丁目、一川目、根岸地区に設置されます。

（左から）佐藤所長、野口所長▶



駐車規制にご協力ください

おいらせ町農産物プレミアム販売会の準備のため、下田公園白鳥飛来地駐車場の駐車規制を行います。ご協力をお願いします。

駐車規制期間

11月11日(水) 9時~11月15日(日) 17時頃まで

※期間中は、白鳥飛来地駐車場を利用できなくなります。白鳥の家や下田公園野球場などの周辺公共施設の駐車場をご利用ください。

※11月15日(日)の販売会の引換チケットは、11月上旬に当選者のみに発送します。あらかじめご了承ください。

（応募者多数のため、抽選となりました。）

問 農林水産課 ☎0178-56-4279



受賞おめでとうございます

高校生から黒にんにくのオリジナルレシピを募る「第5回黒にんにく料理甲子園〔協同組合青森県黒にんにく協会（柏崎進一^{しんいち}理事長）〕」で、百石高校食物調理科3年の橘珠里^{たまり}さんと橘愛富^{あゆみ}さんのレシピが入賞しました。おめでとうございます。2人は「自分たちのレシピで、町の黒にんにくの魅力がどんどん伝われば嬉しいです。」と話していました。

（左から）橘朱里さん、橘愛富さん▶



橘 珠里さん作
「黒にんにく小籠包」



「見た目のインパクトを重視するため、小籠包を黒にんにくの形に似せて作りました。黒にんにくを丸ごと食べているようなジューシーな味わいが特徴です。」

橘 愛富さん作
ダブル
スペアリブのWにんにく煮込み



「完成まで何度も試行錯誤しました。にんにくと黒にんにくを両方使っています。ワインビネガーや生クリームを使い、味をマイルドに仕上げています。」

おいらせ コミュニティ 掲示板



「おいらせコミュニティ掲示板」は、町民の皆さんが行う催し、地域活動の紹介、団体・サークルなどの会員募集を掲載するコーナーです。参加費の記載がないものは無料です。

内容を随時募集中！詳しくは、お問い合わせください。

問・申込先 総務課 ☎0178-56-2166

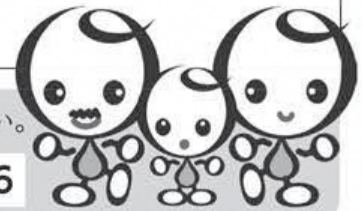

11月25日☉【百石中学校区、苗振谷地】

時刻	巡回集会所	時刻	巡回集会所
8:30	東公民館	10:30	一川目
8:45	味祭館	10:50	二川目
9:00	藤ヶ森	11:15	百石中
9:15	川口	11:30	洋光台
9:30	堀切川	11:45	町民交流館
9:45	明神山	12:00	みなくる館
10:00	横道	12:15	苗振谷地
10:15	深沢旧会館		

11月26日☉【木ノ下・下田中学校区】

時刻	巡回集会所	時刻	巡回集会所
8:30	秋堂	11:30	向山
8:45	木崎	11:45	豊原
9:00	染屋	13:00	北公民館
9:15	間木	13:15	古間木山
9:30	曙	13:30	鶴久保
9:45	三田	13:45	木ノ下
10:00	三本木	14:05	豊栄
10:15	伝承館	14:15	町営霊園
10:30	阿光坊	14:35	有楽町
10:45	新敷	14:45	木内々
11:00	洗平	15:00	中野平
11:15	錦ヶ丘		

11月の小型家電巡回回収日

注意事項

- ・テレビ、洗濯機・乾燥機、冷蔵・冷凍庫、エアコンは回収できません。
- ・住んでいる地区に限らず、巡回集会所であれば、どこでも受け付けます。
- ・照明器具は、カバーと蛍光管は回収できないので、取り外してください。
- ・家電製品付属のコードは切断し、一緒に出してください。(パソコンのケーブル類も回収します)
- ・パソコン、携帯電話、スマートフォンなどに保存されている個人情報、必ず消去してください。

問 町民課 ☎0178-56-4218

令和2年10月1日現在

前月比

男性 12,200人 (86) - 4

女性 13,082人 (178) + 2

合計 25,282人 (264) - 2

世帯 10,513世帯 (144) + 3

※外国人を含めた数値です。
()内は外国人の人口・世帯数です。

まちの 人口



町教育委員会定例会の開会情報

- 日時 11月26日☉ 15時～
- 場所 役場分庁舎・402会議室

※日程は変更となる場合があるほか、議題により退室いただく場合があります。

※マスク着用のうえ傍聴ください。5人以上で傍聴する場合は、前日までに連絡ください。

問 学務課 ☎0178-56-4258

編集後記

以前から気になっていた町民少林寺拳法整体健康教室(広報おいらせ9月号19ページ関連)に行ってみました。

町少林寺拳法協会の方に、自分の体をみてもらうと「体が歪んでいる。しかも左足の長さが右足より3cm短い。左の肩こりが原因だね。眼精疲労もひどい。」と言われました。悲しいです。その場で、マッサージをしてもらうと、すぐに両足の長さが揃いました。血行もよくなった気がします。まさに爽快です。関係者の皆さん、ありがとうございます。

取材で、たくさんの方、団体との出会いが、自分を成長させています。これからは、体の歪みがとれ、まっすぐになった「広報おいらせ」をお楽しみください。



▲講師の玉川先生「自分が知らない間に疲労がたまっていき、筋肉が硬直してきます。だからこそストレッチや入浴など、毎日の体のケアが大事。」

総務課 広報広聴係
「馬場祐二」



▲奥入瀬焼



▲蛭名さんが描いた絵画

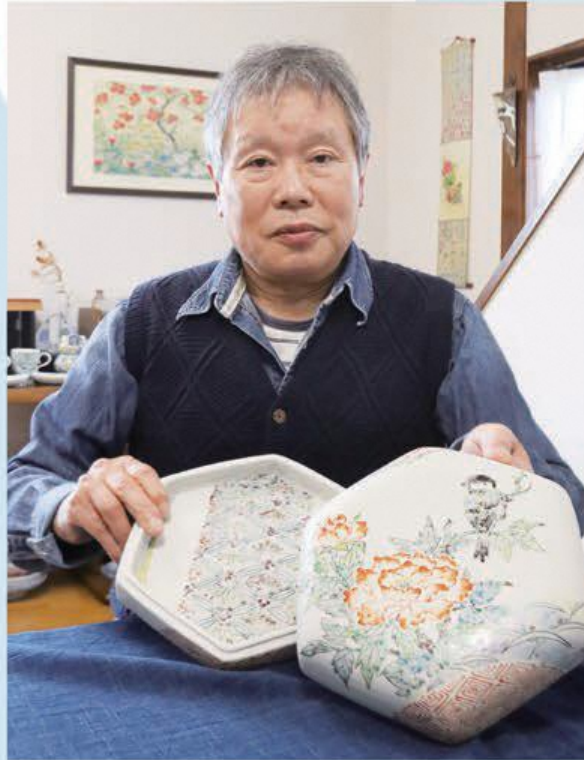

デザイナーから陶芸家に転身
幅広く活動する『奥入瀬焼』の創業者
えびな かずお
蛭名 和生 さん
(鶉久保)

Profile

74歳。陶芸家。旧上北町出身。昭和39年の東京オリンピックの影響を受け、京都、東京、埼玉でデザイナーとして活動する。平成4年、旧下田町に移住。陶芸家となり、『奥入瀬焼』を創り上げる。現在は、工房『青々窯・ギャラリー「巨草」』をかまえ、陶芸のほかに日本画・絵刺し子など幅広い分野の作品を手掛けている。

町で生まれた陶芸品「奥入瀬焼」。おいらせ町の四季や奥入瀬溪流が、独特な筆のタッチと鮮やかな色あいで、美しく描かれているのが特徴です。「奥入瀬焼」の創業者で陶芸家の蛭名和生さんは、以前、デザイナーとして活動していました。「専門は染織や水墨画ですが、着物、包装紙、チケットのデザインなど、お客さんから依頼があれば、どんな仕事にも挑戦しました。その都度、自分の感性と技術が磨かれていきました。」と当時を振り返ります。

46歳の時に、デザインだけではなく、材料調達、制作、販売までを一貫した作品をつくりたいという想いから、陶芸家に転身。そして、約10年の歳月をかけ、「奥入瀬焼」を完成させます。「出来上がるまでは、勉強と試行錯誤の連続。不安な時期もありましたが、妻のサポートもあり、やっと完成しました。奥入瀬焼は、自分の技術と経験の集大成かもしれません。」

「奥入瀬焼」は、蛭名さんの工房「青々窯・ギャラリー「巨草」」で見ることが出来るほか、町のふるさと納税の返礼品になっています。今後の活動について「奥入瀬焼を町の伝統工芸品や特産品と組み合わせさせて普及させたいです。また、自分の技術を後世に伝えていきたいです。興味のある方は、ぜひご相談ください。」と語る蛭名さん。芸術の秋、皆さんも「奥入瀬焼」にふれてみてはいかがでしょうか。



「子どものびのび 大人いきいき ともにつくるまち」の情報誌

広報 **おいらせ**

No.189 2020年11月1日発行号

発行 おいらせ町/〒039-2192青森県上北郡おいらせ町中下田135-2
☎0178-56-2111 FAX 0178-56-4364
http://www.town.oirase.aomori.jp
印刷/株式会社 朝日印刷



フェイスブックおいらせ町公式アカウントへの「いいね!」をよろしくお願いいたします。
<https://www.facebook.com/oirasetown/>

facebook おいらせ町役場 検索

