

おいらせ

Public
Relations
May
2013
No.99

5



火事がなくなれ この願い天まで届け

幼年消防クラブに所属する町内の保育園・幼稚園児は、まちから火事が起きないように、防火の願いをこめた凧を大空に飛ばしました。(関連=4ページ)

写真は手作りした凧が、空を舞う様子に
歓声をあげる小松 駿太くん (川口保育園)

**これぞ『おいらせの特産品』
 認定品申請を受け付けます**

あなたの優れた商品を、
 おいらせブランド認定品へ――



おいらせブランド推進協議会では、町内のすぐれた商品を認定したうえで、認定品などを広く情報発信しながら商品の魅力とおいらせのイメージアップを進めています。

新たな商品を認定するため、認定審査会を開きます。

申請資格 町内に住所を有する法人、団体及び個人が生産製造し、販売実績が3ヵ月以上の商品

申請方法 申請書は下記提出場所に備え付けのほか、協議会サイトからダウンロードできます。必要事項を記入の上、関係書類を添えて提出ください。

受付期間 5月13日⑨～24日⑩（土日祝を除く）
 9：00～18：00

提出場所 街なかサロンおいらせ屋 ☎ 050-3641-4835

審査方法 評価委員が次の基準により審査
 ■商品へのこだわり ■信頼性 ■独自性・客観性
 ■ブランドのPR ■地域へのこだわり ■将来への期待度

審査結果 「認定品」と「推奨品」の認定をします。
 ※審査会は6月下旬開催予定。

注意事項 申請書類は返却しません。また、書類の内容は、この審査以外に使用しません。

認定のメリット 認定期間は2年間です。認定された商品へは認定シールの使用とパッケージへの認定マークの表示が可能となります（必要経費は自己負担）。また、おいらせブランド推進協議会の事業を活用して「認定品・推奨品」の情報発信などを行います。

☎ 0178 ⑩ 7280

おいらせ糴ラテ
 Healthy & Delicious



おいらせ屋でお待ちしています

ふるさとの伝統食

古くて新しい元気飲料

手作りの甘酒をもっとおいしく飲みたいと牛乳を入れた。自然でやさしい甘さのおいらせ糴ラテ

米と糴で作られた甘酒。風邪を引いたときなどおかあさんが作ってくれた。祝い事や、お祭りに振る舞うこともある。甘酒の季語は「夏」。古来暑気払いに冷やして飲む習慣があった。

と、こめへんを使うようです。「糴」で、ラテ開発が開始しました。2月19日「一般女性」でテイステイング。「もち米糴と牛乳のみ」の組み合わせが絶賛されました。3月7日、百石高校食物調理科1年生のみなさんでさらにテイステイング「あまり混ぜなくてもいい」「あたためないほうがいい」「糴の良さを生かすため、手作りのもち米糴と牛乳の2つを、ちよっぴり優しい秘密で包んだ「元気飲料」おいらせ糴ラテを、みなさんにご紹介いたします。3月23日、おいらせ屋から一般発売されました。現在、売れ行きは好調。今後の町の声に注目です。ぜひ皆さんも一度味わってみては。



おいらせブランド推進協議会 糴ラテ開発チーム 柏崎 幸子さん

糴の菌が生きているので、飲むたびに甘みが違うのがおもしろい。糴を作るたびに新鮮な気持ちになりますね。手作りの飲み物だからこそ感じる自然の甘さと幸せな気持ちをたくさんの人に知ってもらいたいです。



おいらせブランド推進協議会 糴ラテ開発チーム 新館 恵さん

糴の味とつぶつぶ感をなじませることに工夫を凝らしました。アルコールが入っていないので、大人も子どもも安心して飲めます。これからは、季節ごとに味を変えて、糴ラテを広めていきたいですね。

構想2年。おいらせ町らしい「おいしい飲み物」をつくりたい――から始まりました。町には、酒蔵桃川があります。この特徴を活かしたらどうだろうか？というところで「酒粕」にたどり着きました。昨今の健康ブーム。酒粕が体にいい、とメディアでも話題になっていました。この酒粕で何かつくれないかな？ラテなんて、どうだろう。でも「アルコール分」が気になっていました。酒粕の前の、麴なら、どうだろう。麴の製造をお願いしたら、気づきました。『甘酒には2つある。』酒粕に砂糖を加えてつくったものには、アルコールが含まれる。でも、麴からつくった甘酒は、アルコール分ゼロ。しかも、その甘味は自然なやさしさがある。麴と糴。まったく同じ意味のようですが、米由来は、「糴」



▲百石高校食物調理科の生徒による試飲会（3月11日）

◀一般向けに試飲会を行った（3月21日）

CONTENTS

目次

02 おいらせ糴ラテ

04 Special Topics
 安全・安心を啓発

06 Oirase's Topics
 災害時の食事に活用して
 災害時の支援体制を確立
 みんなで楽しめるフライン・ホール
 新車両配置で決意新たに
 新しい学校生活が始まる ほか

08 おいらせ町職員紹介

12 Oirase's Monthly Information
 ◎5月のおしらせ
 25年度町職員採用試験（上級）実施
 発掘調査作業員募集
 各種相談窓口を開設
 基本健診・がん検診のお知らせ
 出前講座・公民館講座のご案内
 5月の納税相談日 ほか

29 健康カレンダー

31 戸籍の窓

32 Zoom Up
 工藤志郎さん（阿光坊）

糴の甘みが口に広がる 自然な甘さのやさしい飲み物

おいらせ糴ラテ

Oirase's Brand



180ml 200円（税込み）
 プレーン、豆乳、さくら、バニラ味の4種類
 おいらせ屋で好評発売中



1木内々小学校での自転車教室「後から車が来ないか、出発前には後方を確認してね。」2地域ボランティアの間木パトロール隊は、木内々小学校1学年、2学年に通学路を歩きながら歩行指導。3おいらせ交番前では、町交通安全協会関係者がドライバーに横断幕を掲げ、安全運動の啓発活動。4町交通安全母の会は、イオンモール下田の入口でチラシや反射材を配り交通事故ゼロを呼びかけた。5木ノ下小学校通学路では、児童の登校時間に合わせて、町長も歩行指導を行った。



1「町の安心安全のため、任務にあたってほしい」おいらせ消防署の田中正二署長は出発式で消防団を激励。2丁塚俊夫消防団長自らホースの巻き方を指導。巻き方のコツや注意点に耳を傾ける新人消防団員。3「ホースは腰を落としてしっかり持たないと、自分や仲間がけがをする」先輩消防団員が新人に放水時の危険性を伝える。4本庁舎を起点に、町内全分団の消防車両が町内を走行。火災予防を呼びかけた。5幼年消防クラブが、防火の願いを込めて作った凧が空を舞った。

春の交通安全運動

春の全国交通安全週間に合わせて、4月6日から一週間、町内各地で交通安全運動が行われました。歩行者・ドライバーに交通安全を呼びかける

町内各小学校の通学路では、新学期の登校時間に、早朝から町交通安全協会関係者や保護者、先生が街頭に立ち、横断歩道の渡り方などの交通ルールやマナーを指導しました。

町交通安全協会（川口弘治会長）は、「交通事故死ゼロを目指す日」にあたる10日、おいらせ交番前でドライバーに横断幕と交通安全旗を掲げ、安全運転と飲酒運転の根絶を呼びかけました。また、町交通安全母の会（嶋田政子会長）協力のもとイオンモール下田入口で反射材の配布を行うな

春の火災予防運動

町消防団関係者は、4月8日から14日までの7日間、町内各地で春の火災予防運動を実施しました。この運動は、空気が乾燥し火災が発生しやすい時季に、火災から大切な生命と貴重な財産を守るため、町の消防機関などが一体となって火災予防の啓発活動を行っているものです。

町内全分団による 火災予防パレード

町消防団（丁塚俊夫団長）と婦人消防クラブは、4月7日、火災予防パレードを行いました。町内全分団の消防車両が町内を走行し、火災に対する警戒を呼びかけました。パレードとあわせて、百石第一分団が指導員となり、9人の新人団員に消防の基礎となるホースの扱い方や放水訓練

など、実演を交えながら教育しました。「人を助ける道具も使い方を誤ると、自分や仲間の身の危険になりかねない。」先輩消防団員の手ほどきをうけながら、新人団員は真剣な眼差しで訓練に取り組んでいました。

幼年消防クラブによる 防火凧揚げ大会

おいらせ消防署（田中正二署長）が主催する防火凧揚げ大会が10日、しもだサーモンパークで行われました。町内の保育園・幼稚園児が参加し、「火遊びするな、大人も火事を出さな、このまちから火事がなくなれ、この願い天まで届け」と、元気な声で防火を誓ったあと、手作りした凧を空に飛ばしました。

当日は風が強くて寒い日でしたが、小さな消防隊は、凧が空高く舞うと寒さに負けないくらい大きな歓声をあげていました。

火災を防ぐためには、一人ひとりが防火防災に関する意識を高めることが大切です。火の元、火の取扱いに十分注意をして、火災による災害を防ぎましょう。

ど、交通安全のPR活動を行いました。

交通安全教室で 交通ルールを学ぶ

各小学校で行われた交通安全教室では、三沢警察署員や交通指導隊、地域ボランティアの人たちが、登下校時の通学路の歩行の仕方、横断歩道の渡り方、安全な自転車の乗り方などを指導しました。指導を受けた児童は、「横断歩道を渡るときは、右、左を確認して車が来ないか確認を忘れない。」「学年があがり自転車に乗れる範囲が広がったので、安全運転に気がつきたい。」と話していました。

交通安全を学ぶためには、歩行者もドライバーも交通ルールを守ることが大切です。

夕暮れ時、ドライバーは早めに車のライトを点灯する、歩行者は明るく目立つ服や反射材を活用して存在を知らせるなど、お互いが思いやりをもち、「交通事故ゼロのまち」を目指しましょう。

新しい船で気持ち新たに

■新造船竣工式



▶▶▶ Apr.02-2013

百石町漁業協同組合（木村慶造組合長）は、4月2日、百石漁港内で新造船第八正進丸、海漁丸、彗星丸の3隻合同の竣工式を行いました。この3隻の船は東日本大震災復興事業を活用し、このたび完成したものです。

竣工式には多くの関係者が参列し、漁の安全と無事を願い、その後、お披露目をかねて餅まきで皆とともに祝いました。第八正進丸の鈴木正男さん（一川目）は「関係者のおかげで念願の船が完成し、大変感謝している。多くの漁獲を目指してこれからも努力します」と話していました。

◀漁の安全を祈願する関係者ら

歩いて作る私の健康

■ゆっくりウォークおいらせ



▶▶▶ Apr.06-2013

ゆっくりウォークおいらせ実行委員会は、4月6日に、平成25年度ゆっくりウォークを開催しました。

今回の行程は下田公園周辺を散策するもので、参加者はゆったりとした春の空気を吸いながら、交流を楽しみつつ汗を流していました。

佐々木弘実行委員長は「自然を楽しみながら、自分の都合に合わせて、それぞれの目標をもって、多くの人に参加してもらいたい」と話していました。

◀下田公園を散策する参加者たち

新しい学校生活が始まる

■町内小・中学校入学式



▶▶▶ Apr.08-2013

町内小中学校の入学式は4月8日に開かれ、5小学校で212人、3中学校で279人が入学し、新たな学校生活が始まりました。

百石小学校（沼田忠志校長、児童333人）では男子23人、女子19人、合わせて42人の児童が新1年生として迎えられました。

沼田校長は新1年生へ「みなさんの入学を、楽しみにしていました。小学校で、元気・勇気・思いやりの種を大事に育ててほしい」と語りかけていました。

◀全校児童を前に緊張のおももちの新1年生たち

パークゴルフシーズン到来

■パークゴルフ打ち始め



▶▶▶ Apr.13-2013

町パークゴルフ協会（鈴木泰文会長）は4月13日、カワヨグリーン牧場で、総会を前に第1回目の例会プレーをしました。この会は、パークゴルフを普及させることで、交流の楽しさを広げ健康を増進させることを目指しています。当日は好天に恵まれ、春の温かい日差しの中でのプレーとなりました。青空の下、ホールインワンが出て歓声があがるなど、参加者たちは楽しみながら汗をながしていました。

◀シーズン初のプレーを楽しむ参加者たち

災害時の食事に活用して

■食改レシピの寄贈

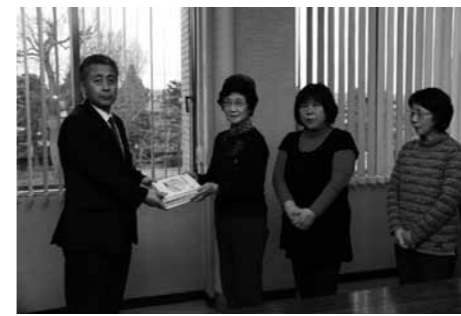

▶▶▶ Mar.25-2013

町食生活改善推進委員会（種市恭子会長）は、3月25日、町を通じて、「災害時の簡単レシピ集」を町内の自主防災会16団体に対し寄贈しました。避難所設営が長期間にわたった場合に、調達しやすい食材を使ったものや減塩をコンセプトにした料理など、健康面を考えた簡単なレシピとして構成されています。このほど県の食生活改善推進員連絡協議会が編集製本し、2月末に完成しました。寄贈した代表の種市さんは「私たちが栄養士の指導のもと作成しました。非常時に役立ててほしいです」と話していました。

◀中野防災安全室長（取材当時）に手渡す食生活改善推進員たち

災害時の支援体制を確立

■災害時における応急対策業務に関する協定締結式



▶▶▶ Mar.25-2013

町は、3月25日、災害時における応急対策業務に関する協定締結式を行い、町内土木業者21社と協定を締結しました。

これは、協定を結ぶことで責任の所在を明確にし、よりしっかりとした体制を構築することを目的に行ったものです。出席した19社の代表と一社ずつ協定を取り交わしました。

成田町長は「これまでの協力体制も感謝いたします。これからもご支援ください」と話していました。

◀出席業者との記念撮影

みんなで楽しめるファイン・ボール

■町民ファイン・ボール大会



▶▶▶ Mar.27-2013

町ファインボール協会は、3月27日、町民ファインボール大会を開催し、町内から70人の参加者でスコアを競い合いました。

ファイン・ボールはおいらせ町発祥の軽スポーツ。「体が不自由な人でも楽しめるように」と考案されたもので、町内はもちろん全国にも広まりつつあります。

参加した子どもたちは設置されたコースを回ってスコアを競い合い、いきいきとした表情でプレーを楽しんでいました。

◀ボールの行方に一喜一憂する子どもたち

車両配置で決意新たに

■百石第8分団ポンプ車配置



▶▶▶ Mar.31-2013

町消防団百石第8分団（日ヶ久保隆分団長）は3月31日、新たな消防ポンプ自動車を配置されました。第8分団は日ヶ久保・洋光台地区を管轄する消防団。昭和60年に配置された車両の老朽化のため、新車両の導入が望まれていました。

配置式では成田町長から立花國雄団長（取材当時）、立花団長から日ヶ久保分団長へ配置書が手渡され、日ヶ久保分団長は「新車両を配置され身の引き締まる思いです。地域の人々の安心安全のため尽力したい」と話していました。

◀新車両を前に凛々しい表情の団員ら

25年度町職員採用試験(上級)を実施します



- 採用予定
 - 一般行政職/若干名
 - 一般行政職(身体障がい者)/若干名
- 試験の種類 上級試験
- 受験資格
 - ①昭和53年4月2日から平成4年4月1日までに生まれ、大学以上を卒業(平成26年3月卒業見込みを含む)し、活字印刷文の出題に対応できる人
 - ②[身体障がい者] 身体障害者手帳の交付を受けている人のうち、自分自身で通勤可能で、介護なしで職務を遂行できる人
 - ③次の方は受験できません。▶日本国籍を有しない▶成年被後見人または被保佐人▶禁固以上の刑に処せられ、その執行を終わるまで、またはその執行を受けることがなくなるまでの者▶おいらせ町職員として懲戒免職の処分を受け、当該処分の日から2年を経過しない者▶日本国憲法施行の日以後において、日本国憲法またはその下に成立した政府を暴力で破壊することを主張する政党その他の団体を結成し、または加入した者
- 1次試験日 7月28日㊤
- 受験申込用紙の交付 5月7日㊤から役場総務課で交付します。町ホームページからもダウンロードできます。その場合、申込用紙は両面印刷してください。郵送希望の場合「職員採用試験申込書請求」と朱書きし、80円切手を貼ったあて先明記の返信用封筒(長形3号)を同封してください。受験申込書は分庁サービス課でも交付します。ただし提出先は総務課です。
- 受付期間 5月7日㊤から6月7日㊤までです。ただし土日、祝日は除きます。受付時間は8時15分から17時までです。郵送の場合、6月7日㊤までの消印があるものに限り受け付けます。
- 提出書類
 - ①職員採用試験申込書(備え付けのもの)
 - ②卒業(見込み)証明書
 - ③顔写真2枚(受験前3カ月以内に撮影したものを準備してください。うち1枚は申込書に貼り付けてください。写真のサイズは縦4cm、横3cmです)
 - ④[身体障がい者] 身体障害者手帳の写し
- 初級・中級試験 広報おいらせ7月号、町ホームページに掲載します。
- 問い合わせ 〒039-2192 青森県上北郡おいらせ町中下田135の2 おいらせ町役場 総務課人事係 ☎0178 ㊤2166 FAX0178 ㊤4364

募集します

発掘調査作業員を募集します

町社会教育・体育課 ☎0178 ㊤4276

- 応募資格 4月1日現在で満60歳以下、1カ月14日出勤でき、健康で調査場所まで出勤できる町民
- 調査予定地 中野平遺跡ほか
- 募集予定人数 14人
- 募集期間 5月1日㊤～5月14日㊤
- 申込方法 社会教育・体育課備え付けの申込用紙に必要事項を記入し、申し込んでください。

相談窓口

各種相談窓口を開設
まずは悩みを相談して

総務課 ☎0178 ㊤2166

●日時 5月8日㊤ 10時～15時

●場所 東公民館
●相談員 小向恵子



相談員◎小向恵子

●日時 5月22日㊤ 10時～12時

●場所 中央公民館
●相談員 徳永幸雄



相談員◎徳永幸雄 ☎0178 ㊤3850

●選考方法 応募者多数のときは、公開抽選会にて決定します。抽選会は5月16日㊤、10時から東公民館にて。

●雇用者説明会 ☎0178 ㊤2246

●日時 5月24日㊤ 10時から

●場所 東公民館
●調査予定期間 6月18日㊤～8月30日㊤
●賃金 日額6千円
●勤務 調査期間中の火曜日から金曜日に出勤していただきます。1カ月の勤務日数は14日、勤務時間は8時15分から17時までです。

人権相談を行います

町民課 ☎0178 ㊤2246

●日時 5月10日㊤ 13時～16時

●場所 東公民館
●相談員 人権擁護委員
▼差別▼離婚▼虐待▼近隣トラブル▼人権侵害など、お気軽にご相談ください。



人権イメージキャラクター AKENまもる君

●町民を対象に
●心配ごと相談を開催

●日時 5月1日㊤ 10時～12時

●場所 いきいき館談話室
●町社会福祉協議会 ☎0178 ㊤7066

第15回町民ゴルフ大会参加者を募集します

- 日時 5月26日㊤ 8時
- 場所 十和田国際カントリークラブ
- 参加料 ▼会員1千円 ▼非会員3千円
- ※プレー代は、各自負担
- 定員 先着100人
- 申込締切 5月15日㊤
- 申込先 十和田国際カントリークラブ ☎0176 ㊤3106
- 問い合わせ先 町ゴルフ協会事務局 小笠原 ☎090・7332・6215

県弁護士会では法律相談を行っています

青森県弁護士会では定期的に相談会を行っています。ご利用ください。

- 開催日 毎週㊤13時半～
- 場所 十和田商工会館
- ※事前予約が必要です。一定の所得に満たない人は無料になる場合があります。詳しくは問い合わせください。

☎017・777・7285

法テラスでは民事法律扶助を行っています

法律の専門家・弁護士が▼離婚▼相続▼金銭トラブル▼損害賠償などの民事問題解決に向けた相談を受け付けます。電話などでの事前申し込みが必要です。一定の所得に満たない人は無料になる場合があります。詳しくは問い合わせください。

☎050・3383・5552

参加者を募集します 「大人の将棋教室」

将棋は、生涯楽しめる“頭のスポーツ”
脳を活性化させ、いつまでも若々しく過ごし、仲間やお孫さんと対局して生涯を楽しみませんか？

- 期間 6月13日㊤～12月12日㊤(全12回)
- 時間 10時半～11時半
- 受講費 無料
- 申込期限 6月6日㊤まで

☎ 大山将棋記念館 ☎0178 ㊤1411

教育相談

- 相談日 原則、毎週火・水・木(年末年始・祝日を除く)
 - ①みなくる館での来室相談 9時～12時まで
 - ②家庭訪問による相談・電話相談 13時～16時まで
 - 対象 町内の児童、生徒とその関係者
 - 場所 みなくる館内
 - 担当 専任の教育相談員
 - 内容 いじめ、不登校、非行、進路や勉強に関することなど
 - 相談料 無料
- ☎ 教育委員会学務課指導室 ☎0178 ㊤2019(専用)

家族葬会館

おいらせ町一川目一丁目73-1796

葬儀用新品祭壇備えつけ及びお棺・骨箱・塔婆・下駄・草履・ローソク・せんこうなど葬儀に使用する品物一切が30万円でサービスします。(霊柩車・バス代は別料金) 北浜葬儀センターの事業区域は、おいらせ町全域です。

有限会社 北浜葬儀センター 会館使用料は1日1万円
おいらせ町二川目四丁目73-1468 ☎0178-53-2614

※有料広告です

X線 CT と電子内視鏡を最新型に更新しました

おいらせ病院では、X線 CT 撮影装置と消化管電子内視鏡システムを最新型の機種に更新しました。新型の機種は性能や画質、操作性が一段と向上しているため、受診者の皆様へ精度の高い医療の提供と身体的精神的負担を大幅に軽減することができるようになりました。

CT スキャンは 4 チャンネルから 64 チャンネルへ

更新した X 線 CT 撮影装置は、短時間で広範囲を撮影し高精細な画像を得られる高速データサンプリング技術により、心臓に限らず、全身のどの部位でも 0.35 秒(1 回転)で撮影可能になりました。64 チャンネル 128 スライスによる高速撮影は、高画質で三次元処理や立体画像に加え、X 線の被ばくの低減化も図られ、受診者の疾病の早期発見と身体的精神的負担の軽減を図ることができるようになりました。

また、これまでの 4 チャンネルの CT に比較し、性能が飛躍的に向上しているため、血管造影が非常に鮮明に描写され、内科診療(頭部、心臓)だけではなく消化管等の外科手術でも活用できることから、副院長の吉崎先生は性能アップした CT へ大いに期待をよせていました。



おいらせ病院副院長
吉崎孝明先生(外科専門医)

内視鏡は負担の少ない 5.4 ミリのスコープ採用



更新した電子内視鏡システムは、臓器内の広い範囲を明るく高画質で診断することが可能となったため、病変部の発見がしやすくなりました。

更に拡大観察や強調観察によって病変の状態を詳細に把握できるため、早期発見にもつながります。

また、体への負担を軽減するため、スコープは経口と経鼻用として 5.4 ミリと 8.9 ミリを、大腸用として 13.2 ミリを用意しました。

「当院では、早期の胃がんや大腸がんは開腹手術によらない内視鏡的胃粘膜切除術(EMR)や内視鏡的大腸粘膜切除術を行うことで患者様の身体的精神的負担を軽減しています」と副院長の杉本先生が話していました。

おいらせ病院副院長
杉本恵一先生(内視鏡専門医)

☎ 0178 ⑤ 3111

今月号の広報と一緒に「健診申込書」をお配りしています

今月号の広報と一緒に「平成 25 年度基本健診・がん検診申込案内(兼申込書)」(A3 版・水色の用紙)をお配りしています。お見逃しのないよう忘れずに申し込んでください。

なお、町国民健康保険に加入している 40 ~ 74 歳の方(国保特定健診対象者)は、受診を希望しない場合も必ず提出が必要ですのでご注意ください。

健診を受けましょう

<申込みできる健診> (※年齢はいずれも H26.3.31 現在の年齢です)



	健診の種類	対象となる方
基本健診	国保特定健診	町国民健康保険に加入している 40 ~ 74 歳の方
	後期高齢者健診	75 歳以上の方 (後期高齢者医療制度加入の方)
	さわやか成人健診	20 ~ 39 歳の全町民
がん検診	胃がん検診	40 歳以上の全町民
	大腸がん検診	
	胸部検診	
男性のがん検診	前立腺がん検診	50 歳以上の男性
女性のがん検診	乳がん検診	40 歳以上で偶数年齢の女性
	子宮がん検診	20 歳以上の女性

※詳しくは、「平成 25 年度基本健診・がん検診申込案内」をご覧ください。

年間 2,000 人以上が、「結核」により死亡しています

胸部検診では、肺がん検診だけでなく結核検診も重要です。昔の病気と思われがちな「結核」ですが、現代の日本においても年間 2 万 5 千人以上の方が発症し、2 千人以上の方が「結核」により死亡しています。

また、怖いのは症状が出ている場合、周りの方にうつしてしまう事です。学校や職場、近所の方々に感染し集団感染が起こることもしばしばあります。

毎年検診を受ける事、また受けて要精密検査の結果だったら、自分のためのみならず周りの方のためにも必ず早めに受診することが大切です。

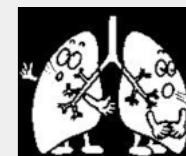

早期がんが発見できるのは、約 1 年半の間だけです

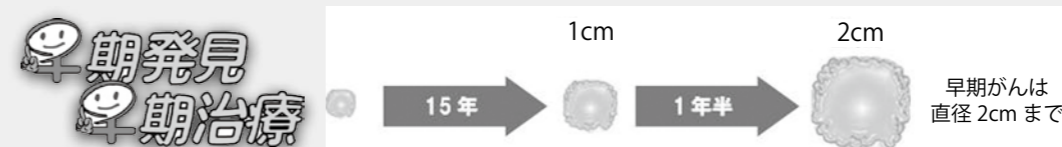

がんの種類によっても異なりますが、1 つの細胞が 1cm のがんになるのには、15 年かかります。ところが 1cm のがんが 2cm になるのは、わずか約 1 年半です(早期がんは直径 2cm まで)。

1cm 以下のほんの小さながんを見つける事は容易ではないため、この 1 年半の期間にがんを見つけ、治療をスタートする必要があります。

去年見付からなかったがんが今年見つかる可能性が大いにあるため、毎年がん検診を受ける必要があるのです。

☎ 0178 ⑤ 4218

学びを支えます

誰もが、いつでも、どこでも学び、充実感を得たい——
 ——豊かなライフワークのきっかけを、町は「出前講座」で提供します。
 気軽に利用してください。

社会教育・体育課 ☎ 0178 56 4276
 FAX 0178 56 4268

- Step 1**
申し込み
- Step 2**
打ち合わせ
- Step 3**
講座開催

講座を希望する団体（5人以上）の代表者は、開催希望日の14日前までに申し込んでください。
 講師の手配や講座の内容などを打ち合わせます。内容により、材料費などが必要になる場合もあります。
 事前の打ち合わせを済ませた上で、講座を開催します。講座の実施会場は町内に限ります。

出前講座のメニューは▶町民編 67▶行政編 72です。開催希望日の14日前までに申し込んでください。ただし、特に町民編では講師の方のご都合によりご希望の日に添えないこともありますので、お早めにご相談ください。講座の運営は申し込み団体で自主的に行います。もしメニューに希望テーマがなくても「特製メニュー」として申し込みできます。相談してもらえれば、最適な講師を紹介することができます。
 出前講座は町民のボランティアで成り立ちます。講師登録を希望する人は気軽に問い合わせてください。

Menu 2

職員が講師を務めます

行政編

ジャンル	講座名
◎町政	01 町の総合計画
	02 町政の概要
	03 交通災害共済制度
	04 町の財政の現状とこれから
	05 選挙制度
	06 税のしくみ
	07 統計調査のはなし
	08 国際交流
	09 町の行政経営改革
	10 町内会で不動産登記をするために
◎まちづくり	11 自治基本条例って何？
	12 住民自治組織の必要性
	13 町の高齢者福祉サービス
◎福祉	14 町の児童福祉サービス
	15 町の障害者福祉サービス
	16 介護保険制度について
	17 ボランティア体験
	18 国民健康保険制度
	19 国民年金制度
	20 後期高齢者医療制度について
	21 妊娠出産期の健康
◎健康	22 乳幼児の健康
	23 生活習慣病の予防
	24 学童期の生活習慣病の予防
	25 認知症予防について
	26 思春期のこころと体の健康
	27 高齢者の健康づくり
	28 こころの健康
	29 感染症の予防
	30 歯の健康
	31 健康を考えた食生活
◎安全	32 交通安全のマナー
	33 ごみ減量とリサイクル
◎環境	34 生活に密着した水道の維持・管理
	35 下水道アラカルト
◎建設	36 道路整備について

ジャンル	講座名
◎産業	37 町の商工業振興
	38 地域資源を活かした観光振興
	39 おいらせブランドの推進
	40 町の農業
	41 農業用水路の役割
◎都市計画	42 農地転用申請等はなぜ必要
	43 町の都市計画
	44 これからのまちづくり
	45 生涯学習のすすめ
◎教育	46 青少年健全育成の必要性
	47 家庭教育学級の役割
	48 社会教育指導者の役割
	49 本の探し方
	50 町の教育重点施策
	51 町の学校給食
	52 わたしたちの文化財
	53 町の史跡めぐり
	54 町の遺跡発掘体験
	55 防災知識講座（地震、風水害等）
◎防災	56 防災訓練
	57 火災予防講話
◎消防	58 消火器の取り扱い
	59 応急手当講習会
◎救命	60 普通救命講習会
	61 議会のしくみ
◎議会	
◎施設案内	62 公民館の見学・利用方法
	63 みなくる館の見学・利用方法
	64 スポーツ施設の見学・利用方法
	65 大山将棋記念館見学
	66 民具ふれあい館見学
	67 阿光坊てづくり古墳館見学
	68 おらほの上下水道施設見学
	69 消防署見学
	70 十和田広域ごみ焼却施設見学
	71 消費者トラブル
◎その他	72 特製メニュー（ご要望により調整）

*57～60は1カ月前に申し込んでください。

Menu 1

町民が講師を務めます

町民編

ジャンル	講座名
◎文化	01 将棋講座
	02 詩吟教室
	03 短歌入門
	04 楽しい川柳講座
	05 書道教室
	06 いけ花教室
	07 茶道教室
	08 煎茶道教室
	09 昔の遊び（コマ、竹とんぼなど）
	10 昔のわら細工（しめ縄など）
◎教養	11 昔の民具について
	12 郷土芸能「鶏舞」
	13 郷土芸能「えんぶり」
	14 日本舞踊入門
	15 着物の着付入門
	16 暮らしのマナー講座
	17 はじめての英会話
	18 手話講座
	19 日商簿記入門
	20 デジタル写真を撮ろう
◎趣味	21 写真講座
	22 夜空の観察
	23 白鳥を観察しよう
	24 馬の飼育・乗馬体験
	25 山草講座
	26 町の歴史を知ろう
	27 昔ばなし
	28 接客・接遇講座
	29 水墨画入門
	30 トールペイント入門
◎健康	31 切り絵入門
	32 洋裁講座
	33 認知症サポーター養成講座
	34 レクリエーションダンス講習
	35 レクリエーションゲーム講習

*メニューの中のないテーマでも、受講者の要望により調整可

ジャンル	講座名
◎健康	36 楽しい登山教室
	37 ウォーキング講習会
	38 体操・ストレッチ講習会
	39 健康料理講習（食生活改善）
	40 楽しいテニス入門
◎スポーツ	41 サッカー教室
	42 野球教室
	43 ソフトバレーボール講習会
	44 バレーボール講習会
	45 ドッチボールを楽しもう
	46 グラウンドゴルフ講習会
	47 ファインボール講習会
	48 フォービーボール講習会
	49 少林寺拳法入門
	50 剣道入門
◎音楽	51 スピードスケート教室
	52 社交ダンス入門
	53 車椅子ダンス入門
	54 一輪車に乗ってみよう
	55 音楽講座（ピアノ、合唱など）
◎音楽	56 尺八教室
	57 箏曲（琴）入門
◎幼児	58 子育て講座
	59 おはなし会（絵本の読み聞かせなど）
◎生活	60 保育体験
	61 郷土料理講習
◎地域活動	62 町内会活動の実践事例
	63 子ども会指導者講習
	64 各種ものづくり体験
◎その他	65 向山駅ミニミュージアム見学
	66 おいらせ音頭振付講習
	67 特製メニュー（要望により調整）

いちようマラソン大会 参加者を募集します

28
th



6月23日(日) 開催

8時/受け付け 9時/開会式 10時/開始

5月17日(金) 申込締切

- 場所 いちよう公園体育館
- コース いちよう公園、洋光台団地周辺
- コード (年齢は大会当日現在の満年齢)

距離	種別
10キロ	A 高校・一般男子 (39歳以下)
	B 一般男子 (40～49歳)
	C 一般男子 (50～59歳)
	D 一般男子 (60歳以上)
	E 高校・一般女子 (39歳以下)
	F 一般女子 (40歳以上)
5キロ	G 高校・一般男子 (39歳以下)
	H 一般男子 (40～49歳)
	I 一般男子 (50歳以上)
	J 高校・一般女子
3キロ	K 中学生男子
	L 中学生女子
	M 小学生男子 5・6年生
	N 小学生男子 3・4年生
	O 小学生男子 1・2年生
	P 小学生女子 5・6年生
	Q 小学生女子 3・4年生
	R 小学生女子 1・2年生
	S 一般男女フリー (着順発表なし)

- 参加資格 健康に自信があり、完走できる人
- 参加料 高校生以下1,500円、一般2,000円
- 申し込み方法 下記のいずれかの方法で申し込んでください。申し込みにかかる手数料などは、各自で負担してください。当日の申し込みはできません。
 - ①郵便局で申し込み/所定の郵便払い込み用紙に必要事項を記入、押印し、参加料と共に申し込んでください。
 - ②ランテスで申し込み/下記アドレスへ、パソコンか携帯電話でアクセスし、申し込んでください。 <http://runnet.jp/>
- 問い合わせ いちようマラソン大会実行委員会 (社会教育・体育課内) ☎ 0178 56 4276 FAX 0178 56 4268

oirase new-book's information

図書館おすすめの本を紹介します。

望郷 一般書
湊 かなえ 著
美しき海にかけられた白い吊り橋は、愛する故郷に何をもちたらし、何を奪っていったのか。島に生まれ育った人々が織りなす、心の奥底を揺さぶる連作短編集。

いちばん長い夜に 一般書
乃南 アサ 著
刑務所で知り合った芭子と綾香。過去に怯えながらも東京の下町に居場所を見つけ、2人は肩を寄せ合いひっそりと暮らしてきたが、震災によって大きな変化が訪れて…。シリーズ完結編。

ふくわらい 一般書
西 加奈子 著
マルキ・ド・サドをもじって名づけられた、有名な編集者の鳴木戸定。感情を表さない彼女は、猪木に憧れるレスラーや盲目の男性との付き合いを通じて、人との距離を少しずつ縮めていく…。

ほかにも新着を取りそろえています

絆があれば、どこからでもやり直せる (小原日登美) / につばん全国百年食堂 (椎名誠) / 人質 (佐々木謙) / 狛犬ジョンの軌跡 (垣根涼介) / ハピネス (桐野夏生) / 沈黙のひと (小池真理子) / カジュアル・ベイカンシー1・2 (J. K. ローリング) / どうしてこの国は「無言社会」となったのか (森真一) / スタンフォードの自分を変える教室 (ケリー・マクゴニガル) / 現場女子 (遠藤功) / 移民の宴 (高野秀行) / ミツカン社員のお酢定食 (ミツカン)

★図書館のホームページで本の検索予約ができます。詳しくは、下記アドレス・図書館へお問い合わせください。
<http://www.lib-oirase-aomori.jp/>

oirase-library event information

- 今月の本展示
 - 一般【和のこころ】
5月・出雲大社「本殿遷座祭」10月・伊勢神宮「式年遷宮・遷御の儀」が行われる年にちなんで。日本の伝統・文化を伝える本。
 - 児童【世界のしかけ絵本】海外のしかけ絵本の館内展示
- よみきかせ会
(北公民館) おはなし会杉の子
5月18日(土) 10時から10時半
(図書館あそぼっと) 幼児のための読み聞かせ
5月23日(木) 10時半から
(図書館あそぼっと) MOMO おはなしの会
5月25日(土) 14時から
- 5月の休館日 7日(火)、13日(月)、20日(月)、27日(日)

岡町立図書館 ☎ 0178 52 3900

おいらせアーカイブス File_64

すどっくり 酢徳利

文/文化財保護審議会委員 櫻庭俊美



酢の輸送容器として主に明治・大正期に用いられた民具の酢徳利は、尾道・鞆(広島県)、大阪、鳥取などで生産されたものが各地に残っている。写真の酢徳利は、玉廻井の酢徳利である。わが国へは応神天皇の頃に中国から伝来し、和泉の国(港町堺)で造り始められ、「和泉酢」と呼ばれた。一五九〇年頃の豊臣秀吉時代、堺の製酢業者が大坂で酢を製造するようになった。

り、この頃から酢の商標として「玉廻井」が用いられた。酢の輸送容器として江戸時代から明治中期には、北前船で運ばれることが多かった。日本料理では単独で使用するよりも二杯酢、三杯酢、酢味噌などの合わせ酢として用いることが多い。酢は食品の鮮度を保ち、脂肪を中和して淡泊にし、食味をすすめる効果がある。

阿光坊てづくり古墳館リニューアル



阿光坊てづくり古墳館では、24年度の調査で出土した遺物を新たに展示しました。ぜひご覧ください。

▼開館日 土日祝日 9時～16時

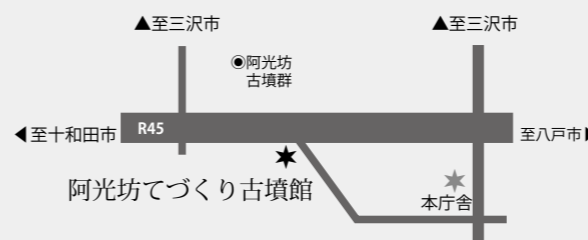

COURSE 公民館講座

楽しみながらスキルアップできる講座です。申し込みは町民を優先します。

Course 1 蛭名由美子さんが教える ▶▶▶北公民館
ザークラフト体験

5月30日(土) 10時～12時 先着10人
材料費◎800円
制作物◎コースター3枚
申込期限◎5月20日(金)まで

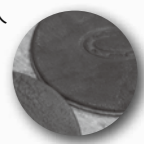

Course 2 蛭名由美子さんが教える ▶▶▶中央公民館
ザークラフト講座

6月6日(土)～7月4日(土) 全5回
10時～12時 先着10人
材料費◎5,000円 制作物◎長財布
申込期限◎5月20日(金)まで

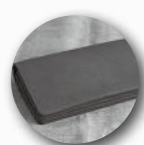

Course 3 出町勉さんが教える ▶▶▶パセリー菜
ハーブの寄せ植え講座

5月29日(土) 14時～15時半
先着10人
材料費◎3,000円
申込期限◎5月20日(金)まで



Course 4 高坂房子さんが教える ▶▶▶東公民館
ハッチワーク講座

6月11日(土)、25日(土)、7月9日(土)
14時～16時 先着10人
材料費◎3,000円
制作物◎壁かけタペストリー
(季節の花かハワイアンどちらか)
申込期限◎5月30日(金)まで



Course 5 立崎マリアさんが教える ▶▶▶東公民館
英会話教室(前期)

6月5日(土)～9月25日(土) 全16回
(※ただし8月14日(土)は除く)
初級クラス: 13時半～14時半
中級クラス: 14時40分～15時40分
上級クラス: 15時50分～16時50分
各クラス15人

教材費◎実費
申込期限◎5月20日(金)まで



Course 6 さきおり会が教える ▶▶▶いちよう公園交流館
さきおり教室

6月7日(金)、12日(土)、14日(日)、19日(土)、21日(日)、26日(土)、28日(日) 午前の部 9時～12時
午後の部 13時～16時 先着各6人
材料費◎570円
申込期限◎5月20日(金)まで



岡社会教育・体育課 ☎ 0178 56 4276

おいらせ

肺炎球菌の予防接種 後期高齢者へ助成

環境保健課
☎ 0178-56-4218



●対象

- ①接種日の時点で町の後期高齢者医療制度に加入している人
- ②過去にこの助成を受けたことがない人
- ③予防接種について医療保険の適用がない人

●助成額

3千円

●助成回数

生涯1人1回

●接種期間

4月1日～平成26年3月31日

●医療機関

次の場所で接種できます。これ以外でも、掛かりつけ医で接種する場合も助成対象になります。

- ①町内／おいらせ病院、石田温泉病院、下田診療所、ケイクリニック、このん医院

固定資産税

固定資産税は毎年1月1日の賦課期日現在、町内にある▼土地▼家屋▼償却資産の所有者に課税されます。税額は固定資産の価値をもとに算定します。

●税額＝課税標準額×税率

「課税標準額」原則として固定資産課税台帳に登録された価格です。

〔税率〕 1.4%

「免税点」町内に同一の人が所有する固定資産ごとの課税標準額の合計が、次の額に満たない場合は課税されません。

- (土地) 30万円
- (家屋) 20万円
- (償却資産) 150万円

●縦覧

固定資産縦覧帳簿の縦覧期間は、4月1日から5月31日の第一期納付期限までです。

固定資産課税台帳(名寄帳)は、年間を通じて閲覧



②町外／八戸市立市民病院、八戸赤十字病院、三沢市立三沢病院

●**申込方法** 希望者は接種前に環境保健課へ申請書を提出してください。接種券と予診票を交付します。これらを医療機関に提出し、予防接種を受けます。

●**支払方法** 町内で接種する人は、助成金を引いた金額を窓口で支払うことができます。全額支払った人は、平成26年4月9日までに町へ請求すれば、助成金を受けることができます。

●**償還払いの方法** ▼領収書▼接種済証▼予防接種者の後期高齢者医療被保険者証▼予防接種者の通帳▼認印を窓口までお持ちください。



できますが、縦覧期間以外は有料です。詳しくは広報おいらせ4月号を確認してください。

●住宅用地の特例

現に住宅用(別荘などを除く)として使用している土地に対して、税負担軽減する特例措置が設けられています。

新たに特例措置適用の対象になる場合、現に適用されている内容に変更が生じた場合は申請が必要です。申告期限は「対象になった(新築家屋など)」、または「変更になった(家屋減失など)」次の年の1月31日までです。

税額を決めるために大切な情報です。該当者は必ず申告してください。賦課期日現在、所有する資産に対する適用確認は、固定資産税納税通知書に添付している課税明細書に記載しています。

平成24年度課税分から、住宅用地の負担水準が90%のときは、前年の課税標準額を据え置きます。評価額が下がっても税額が上がらない場合がありますので、詳しい内容については、

住宅用太陽光発電システム設置補助を活用

企画財政課
☎ 0178-56-4273

町では、地球温暖化の原因とされる二酸化炭素を排出しない、環境にやさしい自然エネルギーの利用を促進するため、町内の住宅に太陽光発電システムを設置する方を対象に、設置費用の一部を助成します。

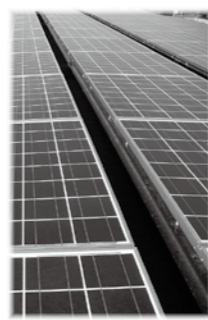

●**募集期間** 平成25年5月1日(※)～平成26年2月末予定

●**補助金額** 太陽電池モジュールの公称最大出力1kWあたり4万円(上限4kW、16万円)

※対象システムの設置経費が1kWあたり50万円以下(税別)で未使用品であること(中古品は対象外)が補助の要件です。

●**補助対象者** 町内に住所がある人で、「町内の住宅に太陽光発電システムを設置する人」もしくはは

税務課へお問合せください。

●よくある質問

■平成21年に住宅を新築しました。25年度分から固定資産税が高くなったのはなぜですか。

■新築住宅は一定の要件を満たしていれば、3年間に限り、税額が2分の1(床面積120平方メートルまで)に減額されます。この場合、22年度から24年度分は減額されていきました。

25年度は期間が終了し、本来の税額になります。認定長期優良住宅は減額適用期間が5年間に延長されます。ただし申告書の提出が必要です。

被災者に対する特例

○被災住宅用地の特例

被災するまで住宅用地として使用していた土地は、被災後10年間住宅がなくなっても、住宅があるものとして住宅用地の特例が受けられます。

○代替住宅用地の特例

被災するまで住宅として使用していた家屋が被害を受け、その代わりの住宅を

「町内において太陽光発電システム付住宅を購入する人」で、実績報告書を提出し、設置後に消費電力量などの報告に協力していただける方。

●**申込方法** 申請書に必要な書類を添えて着工前に申し込みしてください。

※申請書類は、企画財政課に備え付けてあります。(ホームページからダウンロード可能)

●**提出方法** おいらせ町役場本庁舎2階企画財政課へ直接持参、もしくは郵送にて提出してください。

●**補助件数** 約50件(受付先着順で交付予定者を決定します)

●**補助金の交付額**が予算枠を超えた場合、申込みを一時締め切る場合があります。

※工事着工後の申請は受付できませんのでご注意ください。

《注意》
町では太陽光発電システムや省エネ機器などの設置について、個人住宅への訪問を業者に依頼することは一切行っておりません。

森林の土地を取得したとき届出が必要です

農林水産課
☎ 0178-56-4279

昨年4月から森林の土地の所有者となった場合は、町に対して届出が必要となります。

届出の対象となる森林の土地の所有権の移転は、個人が法人かによらず、売買、相続、法人の合併などにより、森林の土地を新たに取得した場合、所有者となった日から90日以内に、取得した土地がある市町村の長に、事後の届出として森林の土地の「所有者届出」が必要で、面積の基準はありませんので、面積が小さくても届出の対象になります。

届出及び問い合わせについては農林水産課までお願いします。



建てるために土地を取得した場合(平成33年3月31日まで)は、取得後3年度分住宅がなくなっても、住宅用地の特例が受けられます。

○代替家屋の特例

被災した家屋に代わる家屋を平成33年3月31日までの間に取得し、又は改築した場合には、被災代替家屋に係る税額のうち被災家屋の床面積相当分について、4年度分2分の1、その後2年度分3分の1を減額します。

○代替償却資産の特例

被災した償却資産に代わ

る償却資産を平成28年3月31日までに取得し、又は改良した場合には、課税標準額を4年度分2分の1とします。

●対象者 所有者など

※詳細は税務課へ確認してください。

●特例を受ける方法

被災住宅用地の特例については、被災前の住宅用地特例がそのまま適用されますので、申請する必要はありません。代替資産の特例については、税務課への申告が必要です。

5月の納税相談日

日中お仕事などで税金の納付や相談が困難な皆さんを対象に、夜間と休日に納税相談日を設けております。開設時間内であれば各種税金を納めることもできます。お気軽にご利用ください。

	日程	会場
夜間 [17:00-20:00]	7日(※)	本庁舎 (税務課)
	21日(※)	
休日 [8:30-17:00]	14日(※)	分庁舎
	28日(※)	
	5日(※)	本庁舎 (税務課)

*高齢者や障がい者など、体が不自由な方で、どうしても金融機関や役場窓口で税金を納められない方へは自宅へ訪問します。

- ◎5月31日(※)は次の税金の納付期限です。忘れずに納めましょう。
- 軽自動車税 ●固定資産税第1期
- 口座振替にすると手間もかからず、納め忘れもありません。

国税務課 ☎ 0178-56-4704

町営霊園 好評分譲中

詳しい内容は気軽に問い合わせてください。

区画の種類	利用者の住所	
	町内	町外
1種 (3坪×2坪)	34万円	40万円
2種 (2坪×2坪)	23万円	27万円

*年間管理料は1種4,700円、2種3,100円です

☎環境保健課 ☎ 0178 ⑤ 4218



東日本大震災によって直接または間接に被害(風評被害を含む)を受けた中小企業者を対象とし、信用保証協会が借入額の100%を保証する『東日本大震災復興緊急保証』について、適用期限が平成26年3月31日まで延長されました。この保証制度は、一般保証とは別枠で、セーフティネット保証、災害関係保証とあわせて、無担保1億6千万円、最大5億6千万円まで利用可能な保証制度です。

☎ 0178 ⑤ 4703
☎ 0178 ⑤ 4703

震災復興緊急保証制度 適用期限を延長します

- 認定申請の条件
 - ①震災により直接被害を受けた中小企業者
 - ②「罹災証明書」が必要
 - ③「罹災証明書」が不要
- 認定申請の条件
 - ①震災により直接被害を受けた中小企業者
 - ②町内に事業所を有し、震災により売上高等の減少など、経営の安定に支障が生じていることについて、町長の認定を受けた中小企業者
 - ③震災の発生後の最近3カ月間の売上高(建設業にあつては、完成工事高又は受注残高)が、前年同期に比べて、10%以上減少していること。
- 取扱期間

平成26年3月31日まで(ただし、平成26年3月31日の貸付実行分まで)

農業機械利用技能者育成研修を実施します

●研修の内容 (平成25年度)

研修の種類	日数(日)	日程	定員(人)	対象者	内容
指導農業機械士養成	5	1月27日～1月31日	10	農業機械士認定者	指導農業機械士技能検定試験受験資格の取得及び受験
農業機械士養成	5	8月26日～8月30日	35	宮農大在校生	農業機械士技能検定試験受験資格の取得及び受験
		9月12日～9月19日	35		
		11月25日～11月29日	20		
農業機械整備	1	11月20日	10	農業者及び農業関係者	トラクターの点検整備及び修理
農作業安全*	5	7月29日～8月2日	12	農業者及び農業関係者	大型特殊自動車免許又はけん引免許(いずれも農耕作業用自動車限定)の受験
		8月19日～8月23日	6		
		9月2日～9月6日	12		
		10月7日～10月11日	12		
		10月28日～11月1日	12		
特別研修		市町村長又は農業関係団体の長と協議の上、その都度実施する。			

* 農作業安全研修は、農耕作業用自動車限定の「大型特殊自動車免許」又は「けん引免許」の受験です。両免許の重複受講はできません。



- 研修会場 青森県営農大(大型特殊免許、けん引免許)(受験会場は青森県運転免許センター)
- 申込場所 分庁舎農林水産課
- 持ち物 運転免許証、印鑑
- 研修費用 研修により3,000円～の費用が掛かります。詳しい内容は問い合わせください。
- 申込期限 6月7日(金)
- 問い合わせ
 - ☎青森県営農大 0176 ③ 3111
 - ☎農林水産課 0178 ⑤ 4279

家庭用生ごみ処理機購入費補助を実施します

家庭から出る生ごみは、ごみ全体のおよそ4割を占めています。町は、家庭用生ごみ処理機を購入した人に対し、補助金を交付しています。

詳しい内容は、気軽に問い合わせください。

※ただし、補助を受けられるのは1世帯につき1度のみ

■補助金額 購入金額の3分の2以内

■助成台数 先着20基



もしも5万円の生ごみ処理機を買うならば

3万円を上限に補助金を交付します。2万円の負担で生ごみ処理機を購入できます。



もしも9,000円のコンポストを買うならば

購入費の3分の2、6,000円の補助金を交付します。3,000円の負担でコンポストを購入できます。

☎環境保健課 ☎ 0178 ⑤ 4218

ごみは夜出さず、収集日の朝8時までに出してください。ペットボトルのキャップやラベルははずしてください

町内会	有楽町/阿光坊/本村/新敷 錦ヶ丘/洗平	住吉町/若葉/青葉/緑ヶ丘 鶉久保/木ノ下/豊栄/豊原 向山/苔米地/洋光台/根岸 黒坂/深沢/一川目/二川目	鍋久保/三本木/三田/間木/曙 木内々/染屋/木崎/秋堂/中野平 苗振谷地/向坂/本町地区/くろみ団 地/藤ヶ森/いちよう団地/堀切川/川口/明神下/横道/日ヶ久保	
燃えるごみ	毎週月・木曜日		毎週火・金曜日	
燃えないごみ	5月24日(金)	5月21日(火)	5月27日(月)	
資源ごみ	缶・プラスチック	5月1日(水)	紙	5月8日(水)
	プラスチック	5月15日(水)	びん	5月22日(水)
粗大ごみ	5月10日(金)・24日(金) ★有料予約制/1週間前までに申込みが必要です			

祝日も収集します

☎環境保健課 ☎ 0178 ⑤ 4218

平成25年度農業労働賃金標準額

農業労働賃金標準額表

この単価表は、労働賃金・利用料金の標準(目安)です。ほ場の状態や、作業条件などを考慮し、この単価表の使用を不適当とする場合は、受委託者の双方が協議をした上で決定してください。

臨時雇作業	作業名	単位	賃金	適用
	田畑一般作業(稲手刈・除草・薬剤散布など)	1日(8時間)	5,500円	①賄いなし。②この賃金は労働力一人当りの標準賃金です。③ほ場条件や労働力(年齢・経験など)で、特に勘案する必要がある場合は、当事者間で調整してください。
請負作業	作業名	単位	請負額	適用
	耕起	10a	4,000円	ロータリー耕など
	代かき		4,500円	植代まで
	機械田植		5,500円	
	バインダーによる稲刈り		5,500円	
	コンバインによる収穫		10,000円	カッター
	自走式脱穀		12,000円	結束ひも付き
堆肥散布	5,000円		ハーベスターなど	
	2,000円	基準散布量2t		

(全作業 運転人付、賄いなし、税込み)

おいらせ町賃借料情報

おいらせ町の平成24年1月1日から同年12月31日までに締結(公告)された賃借料水準(10a当たりの年額)は次のとおりです。賃借料の目安にしてください。

地域名	平均額	最高額	最低額	データ数
上田	8,854円	12,000円	4,100円	74件
下田	9,464円	15,000円	3,100円	86件
普通畑	10,226円	20,000円	3,100円	63件
町内全域				

☎農業委員会 ☎ 0178 ⑤ 4874



5月12日⑩は
民生委員・児童委員の日

広げよう 地域に根ざした 思いやり

【民生委員・児童委員行動宣言】

- 活動強化週間 5月12日⑩～18日⑫
- 一斉取組み日 5月12日⑩

民生委員・児童委員の活動を紹介するPRカードを町民の皆さまに配布しながら、地域住民の立場に立った活動への理解を進めていきます。

- 安心して住み続けられる地域社会づくりに貢献します
- 地域社会での孤立、孤独をなくす運動を提案し行動します
- 児童虐待や犯罪被害などから子どもを守る取り組みを進めます
- 多くの福祉課題を抱える生活困難家庭に粘り強く接し、地域社会とのつなぎ役を務めます
- 日頃の活動を活かし、災害時に要援護者の安否確認を行います

「広げよう 地域に根ざした 思いやり」行動宣言
(原文のまま掲載)

●問い合わせ 介護福祉課
☎ 0178 ⑤ 4705

夕暮れ時の交通安全

こうつうあんぜん

おいらせ町民生委員・児童委員協議会からのお願い

日没までの時間が長くなり、夕暮れ時のウォーキングや犬の散歩をする人が多く見られるようになりました。

車のドライバーから見ると、夕暮れ時は1日の疲れから集中力が低下しやすく、歩行者や自転車などの発見が遅れがちになります。

歩行者や自転車利用者が交通事故に遭わないようにするためには、ドライバーから早めに発見されるよう、「反射材」を身に着けることが大変有効です。



反射材なし 反射材あり

反射材には、タスキヤリストバンドのほか、キーホルダーやシールなど様々なタイプがあります。

歩行者・自動車の方へ

- 1) 無理な横断はやめ、周囲の車に十分注意
- 2) 明るい服装・反射材を着用
- 3) 自転車も車も早めのライト点灯
- 4) スピードを落として安全運転
- 5) 歩行者に注意

おしらせ

地上デジタルテレビ放送受信支援のお知らせ

地デジ難視対策衛星放送を利用している支援対象者世帯に、地上デジタルテレビ放送を視聴するために実施した共同受信施設やケーブルテレビの改修、個別アンテナの改修・設置などの対策工事に必要な経費を支援します。

また、(社) デジタル放送推進協会からBSチューナーの貸与を受けている支援対象世帯が、継続を希望する場合は、引き続き利用できます。

- 支援を受けられる者
 - ・NHK受信料が全額免除となる世帯
 - ・町民税非課税世帯
 - ※いずれも地デジ難視地域による
- 申し込み期限
 - 平成26年2月28日⑤
- 問い合わせ先
 - 総務省地デジチューナー支援実施センター
 - ☎ 0570・034・037
 - FAX 03・5304・2011
- 受付時間
 - 平日午前9時～午後5時

「この正義、真剣勝負」警察官を募集

警察官A・Bの採用試験を実施します。詳細は三沢警察署までお問い合わせください。

- 警察官A (大卒課程)
 - 募集対象
 - 9月採用予定。昭和56年4月2日以降に生まれ、大学を卒業または26年3月31日までに卒業見込みの人
 - 試験案内配布予定日
 - 5月13日⑩
 - 受付期間
 - 5月13日⑩～6月21日⑤
 - 一次試験日
 - 7月14日⑩
- 警察官B (高卒課程)
 - 募集対象
 - 11月採用予定。昭和56年4月2日から平成8年4月1日までに生まれた人で、Aの資格者を除く
 - 試験案内配布予定日
 - 7月19日⑤
 - 受付期間
 - 7月29日⑩～9月6日⑤
 - 一次試験日
 - 9月29日⑩

東日本大震災復興祈念植樹祭を開催

東日本大震災の津波により枯損した防災林の再生と震災からの復興を祈念し、県緑化推進委員会と共催で植樹祭を開催いたします。

- 参加希望者は5月20日⑩までに分庁舎3階農林水産課にお申し込みください。
- 参加者にはお弁当とアキグミの苗木を配布いたします。参加希望者は必ず事前にご連絡ください。
- 定員を超えた場合は、お断りする場合があります。
- 日時
 - 6月2日⑩
 - 11時～12時
- 場所
 - 深沢地区内
- 内容
 - クロマツ(ポット苗)植樹
- お問い合わせ
 - 春まつりツリーイング体験の料金について、前号掲載の金額が違っておりました。町民の皆様にご迷惑をかけ、大変申し訳ございませんでした。
 - ツリーイング体験料金
 - 2000円 ↓ 500円

八戸消防本部からのお知らせ

☎ 八戸地域広域市町村圏事務組合
消防本部 指令救急課 ☎ 0178 ④ 2135
FAX 0178 ④ 1171

ファックスで119通報できます

【ファックス番号】 (局番なし) **119**

消防情報案内

消防車の出動情報を自動音声でお知らせしています。

お問い合わせ 救急以外は はちみつつ
☎ 0180-991-888

※一部IP電話・プリペイド式携帯電話からはご利用できませんのでご了承ください。

メール119について

電話のやりとりが困難な人に対して、携帯電話やパソコンのEメールにより救急車や消防車の要請ができるサービスです。利用前に登録が必要になります。登録しなければ要請できません。



- 対象者
 - 八戸市、三戸郡の町村及びおいらせ町に居住している人か同地区に通学通勤している人で、原則として身体障がい者の人
- 利用方法
 - 市町村役場、ろうあ協会、最寄の消防署で登録申請書を配布しています。

★消防車のサイレン
「ウーウーカンカン」は火災
「ウーウー」はその他の災害



HOTLINE

新 消防団長に丁塚俊夫氏が就任しました



町長から辞令を受ける新消防団長の丁塚氏

町は4月1日、立花國雄団長の任期満了に伴い、新たに消防団長に就任した丁塚俊夫氏に辞令を交付しました。

丁塚団長は、「町消防団長の辞令を受け、団長としての責任の重さを実感しています。消防団の使命は、町民の身体・生命・財産を守ることですが、東日本大震災では、消防団員の生命が失われた被災地もありました。災害時には、家族の安全を確認後、出動することを徹底させていきたいと思ひます。様々な災害を想定のもと、おいらせ消防署と連携を図りながら、訓練を実施したいと思ひます。」と豊富を語っていました。

国民年金マン

口座振替がおすすめネンの巻



作・画 / Yuichi.T

国民年金保険料納付は口座振替がおすすめ

口座振替を利用すると、保険料は自動的に引き落とされるので金融機関等へ支払いに行く手間が省けるうえ、納め忘れも防ぐことができます。

また、口座振替には、納期限より1ヶ月早く当月末に引き落とさせていただくことにより月々50円割引される「早割制度」などの割引があり、現金納付よりお得になります。

申し込みについては、口座振替を希望する金融機関等の窓口又は年金事務所・役場の窓口までお問い合わせください。



場所	日時	行事内容
三田園 ☎0178-56-2008	7㊟10:00~11:00	手作りおもちゃをつくろう (北部児童センター)
	10㊟10:00~11:30	よちよちひろば (おもちゃ制作)
	13㊟10:00~12:00	すこやか DAY (成長記録・身体計測)
	16㊟10:00~11:30	スクラップブッククラブ ちょき・ぺた
	17㊟10:00~12:00	ほっとカフェ
	20㊟10:00~12:00	ハンドメイドクラブ
	22㊟10:00~11:30	ハッピーキッズ (ハーフバースディカード制作)
	23㊟10:00~12:00	親子クラブ (歯みがきごっこ)、給食試食会
	28㊟10:00~12:00	体験保育 (0歳クラス)
	30㊟10:00~12:00	体験保育 (1歳クラス)
	31㊟10:00~12:00	体験保育 (2歳クラス)
菜の花保育園 ☎0176-53-8670	2㊟、16㊟10:00~11:30	フラワーサークル (エコボックス作り)
	11㊟10:00~11:30	アンパンマンサークル (コースター作り)
	18㊟、25㊟10:00~11:30	保育体験、離乳食教室
	18㊟、25㊟13:00~14:00	カントリーダンスサークル
	18㊟14:00~15:30	わくわくサークル (ボックス作り)
	18㊟、25㊟14:30~15:30	フラダンスサークル
	25㊟14:00~15:30	クックサークル (がんづき作り)
	10㊟、24㊟10:30~11:30	コースター作り他 (るるんサークル木ノ下児童館)
	14㊟、28㊟10:30~11:30	ジャンボ折り紙あそび 他 (北部児童センター)
	*詳しい内容は「わくわくつうしん」をご覧ください	
あゆみ保育園 ☎0178-52-2206	1㊟10:00~12:00	お花見会
	2㊟10:00~11:30	ファミリーサロン
	7㊟10:00~11:30	マタニティほんわかルーム
	9㊟10:00~11:50	おしゃべりサロン (成長記録)
	13㊟10:00~11:30	英語で遊ぼう (場所・北公民館)
	14㊟ 9:50~11:30	木の手作りおもちゃで遊ぼう
	15㊟10:00~11:00	人形劇
	16㊟10:00~11:50	はんど&はあと
	20㊟11:00~11:30	おたのしみ広場
	21㊟10:00~11:30	種を植えましよう
	23㊟ 9:50~11:50	おいらせクローバ
	24㊟10:30~11:30	マタニティほんわかルーム (乳房の手入れとマッサージ)
	27㊟10:00~11:30	まんまるサークル
28㊟10:00~11:50	父の日プレゼント制作	
31㊟10:00~11:50	草もちづくり	
*詳しい内容は「きらら通信」をご覧ください		

Let's play! きょうだいでえいご

英語でデキル! 人になろう

対象: 4歳児 (年中さん) ~小学6年の兄弟姉妹

同じクラスで楽しめる!

お問い合わせ、体験レッスンお申し込みは...

子どもの未来のために

ミムラ英語教室

おいらせ町浜道 89-26 (氣比神社近く)

☎ 0178-56-4006

✉ mimura.eigo@gmail.com

あおり子育て応援わくわく店に協賛しています

※有料広告です

子育て支援教室

おいらせ町私立幼稚園連合会事務局

百石幼稚園 園百石幼稚園 ☎0178 ㊟ 5225

1 親子教室「遊びの広場」

- 日 時 毎週水曜日 (5月22日~) 全28回開催予定 9:45-11:30
- 対 象 未就園児 (0歳~5歳までとその保護者)
- 内 容 自由遊び、子育て相談、ママ講座、みんなで活動
- 参加費 年間3,500円

バス利用も可能です。申し込み時にお問い合わせください

2 親子教室「ほっと♥クラブ」

- 日 時 毎週木曜日 (5月23日~) 全28回開催予定 10:00-11:30
- 対 象 未就園児 (0歳~2歳までの親子・祖父母など)
- 内 容 自由遊び、子育て相談・知恵講座
- 参加費 無料

◆申込方法 ▶園に直接▶メール yoshida@momo-kg.com ▶FAX0178 ㊟ 3339

しもだ幼稚園 園しもだ幼稚園 ☎0176 ㊟ 1850

1 さくら広場

- 日 時 月1回~2回水曜日 (4月24日~) 全20回開催予定 9:45-11:15
- 対 象 1歳~5歳までの親子
- 内 容 季節の工作、おはなし、シャボン玉・砂・リズム遊び
- 参加費 年間500円 初回参加時お支払い

詳しくは各幼稚園にお問い合わせください



▲七夕飾り作り教室

ハートピア県下短歌大会の参加者を募集

- 日 時 7月28日㊟ 10時
- 場 所 みなくる館
- 応募方法 はがきに
 - 宿題A「山」B「自由詠」各一首
 - 当日の出欠 (朱書き)
 - 住所・氏名・電話番号
 を書いて7月1日㊟までに申し込んでください。席題は当日発表します。
- 参 加 料 2,000円 (昼食・資料代含む) 当日お持ちください
- 申 込 先 ハートピアおいらせ県下短歌大会 実行委員長 日野口 和子 (鶴久保山 17-86) ☎0176 ㊟ 3860

百石写撮会写真展を行いました



百石写撮会 (西館東城代表、会員6人) は、3月21日から4日間、本町地区あじゅまるビルで写真展を行いました。会場には、奥入瀬川や太平洋、八甲田などの名所や県外や海外で撮影した風景写真など計39点を展示し、多くの来場者で賑わいました。

平成17年結成以来初めてとなる単独での展示会に、会員の小向建二さん (肴町) は「展示できる会場が身近に出来てうれしい。より一層活動に励みたい」とじっくりと話していました。

2013 May 5 おいらせ健康カレンダー

日・曜	行事名	時間	場所	備考
1	※			
2	※			
3	金			
4	土			
5	日			
6	月			
7	火	リハビリ健康相談 9:30-11:00 2～3カ月児健康相談 受け付け／10:00-10:30	いきいき館	理学療法士の運動指導、看護師による健康相談 対象＊平成25年2月生まれの子ども
8	水	乳幼児健康相談 受け付け／13:00-13:30 認知症予防教室 9:30-12:00	いきいき館 北公民館	月齢は問いません
9	木	転倒予防教室 9:30-12:00	のびのび館	理学療法士の運動指導
10	金	リハビリ健康相談 9:30-11:00	いきいき館	理学療法士の運動指導、相談
11	土			
12	日			
13	月	メンズエプロンクラブ～肉料理編～ 9:30-13:00	いきいき館	お口の健康と料理に関心がある男性 (問合せ・申込みは地域包括支援センターまで)
14	火	1歳6カ月児健康診査 受け付け／12:30-12:45 リハビリ健康相談 9:30-11:00	いきいき館	対象＊平成23年10月生まれの子ども 理学療法士の運動指導、看護師による健康相談
15	水	9～10カ月児健康相談 受け付け／10:00-10:30 転倒予防教室 9:30-12:00	いきいき館 北公民館	対象＊平成24年7～8月生まれの子ども 理学療法士の運動指導
16	木	転倒予防自主トレーニング 10:00-11:30 リハビリ健康相談 9:30-11:00	老人福祉センター いきいき館	理学療法士の運動指導、相談
17	金	認知症予防教室 9:30-12:00	老人福祉センター	
18	土			
19	日			
20	月	健口栄養講座 9:30-13:00	いきいき館	口の健康に関心のある65歳以上の人
21	火	2歳6カ月児健康診査 受け付け／12:30-12:45 リハビリ健康相談 9:30-11:00	いきいき館	対象＊平成22年10～11月生まれの子ども 理学療法士の運動指導、看護師による健康相談
22	水	健口栄養講座 9:30-13:00	北公民館	口の健康に関心のある65歳以上の人
23	木	転倒予防教室 9:30-12:00	のびのび館	理学療法士の運動指導
24	金	3歳児健康診査 受け付け／12:30-12:45 認知症予防教室 9:30-12:00 リハビリ健康相談 9:30-11:00	老人福祉センター 一川目集会所 いきいき館	対象＊平成21年11月生まれの子ども 理学療法士の運動指導、相談
25	土			
26	日			
27	月			
28	火	リハビリ健康相談 9:30-11:00	いきいき館	理学療法士の運動指導、看護師による健康相談
29	水	転倒予防教室 9:30-12:00	北公民館	健康運動指導士による運動指導
30	木	転倒予防教室 10:00-11:30 転倒予防自主トレーニング 9:30-12:00	老人福祉センター のびのび館	理学療法士の運動指導
31	金	リハビリ健康相談 9:30-11:00	いきいき館	理学療法士の運動指導、相談

介護予防教室

円地域包括支援センター ☎ 0178 52 7086

『今でも充分元気に暮らしている』『私は介護を受けるつもりはないわ』と、健康に自信をお持ちのあなた。将来も健康でありつづけるため、『元気で長生き＝健康寿命』を延ばすため、一緒に参加しませんか？
65歳以上の方を対象に、さまざまな介護予防教室を開催しています。



①筋力向上トレーニング「貯筋道場」(定員10名)

「貯筋道場」は筋力アップを目指す人にお勧めです。専門スタッフの指導を受けながら、マシンを使ってトレーニング。半年間で無理なく楽しく鍛えます。

場所・曜日	時間	指導者	参加費
町民交流センター	毎週火曜日 9:30-12:00	健康運動指導士	無料

②転倒予防教室

何かにつまずいて転びそうになった事はありませんか？「転倒予防教室」や「転倒予防自主トレーニング」で楽しく体を動かして基礎体力をアップ。寝たきりを防ぎましょう。

場所・曜日	時間	指導者	参加費
のびのび館(第1、第2、第3木曜日)	9:30-12:00	理学療法士	無料
北公民館(第2、第4水曜日)	9:30-12:00	理学療法士 健康運動指導士	無料
老人福祉センター(第4木曜日)	10:00-12:00	理学療法士	無料

③転倒予防自主トレーニング

場所・曜日	時間	指導者	参加費
のびのび館(第4木曜日)	10:00-11:30	在介職員、保健師、 看護師ほか	無料
老人福祉センター(第2木曜日)	10:00-11:30	在介職員、保健師、 看護師ほか	無料

④健口講座・栄養講座

口がかわく・むせる・噛めない・飲み込みにくいなどの症状。「健口講座・栄養講座」では、自分の歯でおいしく楽しく食事をするためのコツを教えます！

場所・曜日	時間	指導者	参加費
いきいき館(第1、第3月曜日)	9:30-13:00	歯科衛生士 栄養士	1回200円程度
北公民館(第3水曜日)	9:30-13:00	歯科衛生士 栄養士	1回200円程度

⑤男性のための料理教室「メンズエプロンクラブ」

「メンズエプロンクラブ」は『男性も楽しくおいしく料理をつくりたい』という要望に答え開催中です。お肉・魚など旬の食材を使った料理で、タンパク質をとって筋力アップを目指しましょう。

開催回数	時間	指導者	参加費
年6回	9:30-13:30	歯科衛生士、栄養士	1回200円程度

※その他、地区の集会所等で開催する認知症予防教室もあります。詳しい日程は毎月の健康カレンダーに掲載します。

✳️ **こんにちは赤ちゃん** 15件/届出36件

✳️ 田村理桜ちゃん (翔太・結衣) 上新町

✳️ 松野光くん (光春・絵里) 苦米地

✳️ 成田美玲ちゃん (佳・歩) 青葉

✳️ 佐藤麻菜ちゃん (裕樹・理恵) 鶉久保

✳️ 下田和瑚ちゃん (和樹・奈々江) 鶉久保

✳️ 内藤奏汰くん (亮・和枝) 木ノ下

✳️ 大久保りこちゃん (健太郎・幸子) 若葉

✳️ 中嶋礼ちゃん (広樹・由貴) 若葉

戸籍の窓

3月に届け出し、掲載を希望した人を載せています。

♥️ **結婚おめでとう** 4件/届出7件

澤頭大和くん (要・麻衣子) 阿光坊

法両蓮桜ちゃん (克敏・里末) 住吉町

大木和ちゃん (元英・幸恵) 本村

吉田弦生くん (真由紀・湖帆) 豊栄

田辺悠真くん (博健・知美) 錦ヶ丘

吉田尚央ちゃん (朋央・晴香) 洋光台

岩崎透真くん (道夫・久美子) 三田

堤潤 新敷

安川佳歩 六戸町

盛俊也 神奈川県

松林幸恵 苗振谷地

澤田弘樹 青葉

伊予部麻美 青葉

江刺家直樹 六ヶ所村

田中里美 本村

○ **お悔やみ申し上げます** 16件/届出22件

北向タミ 77歳 曙

馬場新 73歳 本

高山健一 77歳 川

成田政光 65歳 阿

類家清次郎 84歳 川

吉田一郎 86歳 一

前田薫 70歳 洋

深澤ヤヲ 83歳 洗

佐々木清志 86歳 阿

鈴木忠孝 59歳 下

中村節 70歳 日

大西英一 79歳 肴

北向恒雄 68歳 秋

浪岡圭子 60歳 豊

内沢和男 53歳 豊

倉館與太 82歳 二

編集後記

▼4月1日の人事異動により、今年度から広報を担当することになりました。前任の野崎は、一人で広報を手がけていましたが、今年度から二人体制になりました。町の情報と魅力を、この「広報おいらせ」を通じてお伝えしたいと思います。どうぞよろしく願っています。

総務課 広報担当 大柳・川口

◆ **まちの人口と世帯** (4月1日現在)

	人口	前月比
男性	12,116	↓ 50
女性	12,882	↓ 41
合計	24,998	↓ 91
	世帯数	前月比
世帯	9,616	↑ 6

たくさんのご支援ありがとうございます

東日本大震災で被害を受けた本町に多くの方々から復興支援寄附金と災害義援金をいただきました。3月12日から4月12日現在までにいただいた分を掲載しています。(順不同、敬称略。匿名の方や本人の意向により掲載してほしくない方は省略させていただきました。)

復興支援寄付金

▶立正佼成会八戸教会▶住宅エコポイント事務局

災害義援金

▶久保奈保美▶小坂弘子▶白井公枝▶米田勝彦▶藤代國忠▶(株)エコリフォーム▶岡本和洋家族▶加藤郁夫▶安部ナオエ▶寺本孝▶藤原隆義▶若林宗孝▶加多木美緒▶田原金物店田原宏朗▶和野恵一▶真野わか▶山本雅子▶中村常藏▶寺田寿美子▶藤田須磨▶おいらせ町商工会会長木村雅行▶上十三地区商工会青年部連絡協議会会長柏崎一真▶大山行雄▶高田昭夫▶山崎博司

【4月12日現在】

おいらせ町災害復興支援寄附金

33,632,921円

おいらせ町災害義援金

33,951,656円

ご寄付いただきました方々の寄付目的を確認した上で、復興支援寄附金と災害義援金とに分けて受付しております。

- 復興支援寄附金は、被災者の生活・経済活動復興のための支援に使わせていただきます。
- 災害義援金は、被災者に対して被災程度に応じて配分しております。

災害義援金の配分

義援金を公平かつ効果的に配分するために、おいらせ町災害義援金配分委員会を開催し、被災者の被災程度に応じて配分しています。

○配分済額 30,020,000円
(現在高 3,931,656円 (4月12日現在))

義援金及び寄附金の受付を再延長しています

おいらせ町では東北地方太平洋沖地震の被災者支援のため、復興支援寄附金及び災害義援金を受け付けています。皆様のご協力をお願いいたします。

◆口座振込みの場合

ゆうちょ銀行 00160-3-663
口座名義：おいらせ町災害対策本部
(平成26年3月31日まで受け付け)

◆現金による義援金納付

受付窓口 本庁舎 2階まちづくり防災課

ありがとうございます

- ◆町商工会女性部から奨学資金として寄付されました。
- ◆町交通安全協会及び町交通安全母の会から町教育委員会に新入学児童用ランドセルカバーや交通安全啓発冊子など一式が寄付されました。
- ◆社交ダンス愛好会、パオから奨学資金として寄付されました。

子どもたちの安全を願って

工藤志郎 さん

Profile

くどう・しろう 1934年（昭和9年）青森市生まれ。高校卒業後、教員となり昭和27年下田小学校へ赴任。以来阿光坊に居住を構え、平成7年教師を定年退職し現在に至る。趣味はドライブ。パトロールをして児童たちからお礼の手紙をもらったことが、やりがいを感じるとのこと。家族は妻、息子夫婦、孫1人の5人家族。阿光坊在住。78歳

皆さんは、子どもたちの登下校の安全を守るため、町内会などでパトロール隊を結成し、活動しているボランティアの人たちがいることを知っていますか？

町内各所で活動している団体が多くありますが、その中でも朝の交通量が多い国道45号沿いの阿光坊地区。阿光坊安全パトロール隊は国道を横断して下田小学校に向かう児童や下田中学校へ向かう生徒の安全を考え、年間を通して街頭に立つて指導しています。

隊の発起人であり活動の中心である工藤志郎さん（78）は、地域の仲間と共に毎朝欠かさず活動しています。毎朝7時には横断歩道で児童・生徒のお出迎え。小学校へ向かう最後の小学生と一緒に学校方面へ、本村地区に入ると本村パトロール隊にバトンタッチし任務完了します。

『小学校へ向かう最後の児童について行くことで周辺のパトロールも出来るんです。また、本村地区のパトロール隊と連携して見守りしているので安全面からもよい関係ができています。と思います』と工藤さんはほほ笑みながら話してくれました。



「奥入瀬川の恵みと笑顔あふれるまち」の情報誌

広報 おいらせ